ANO 50 — RIO, TÇRÇA-FEIRA, 16 DE AGÔSTO DE 1955 — N.º 188

GAZETA DE NOTICIAS

Fundador: Ferreira de Araújo. Diretor: José Bogéa.

PUNIÇÃO PARA OS RESPONSÁVEIS PELA CATÁSTROFE!

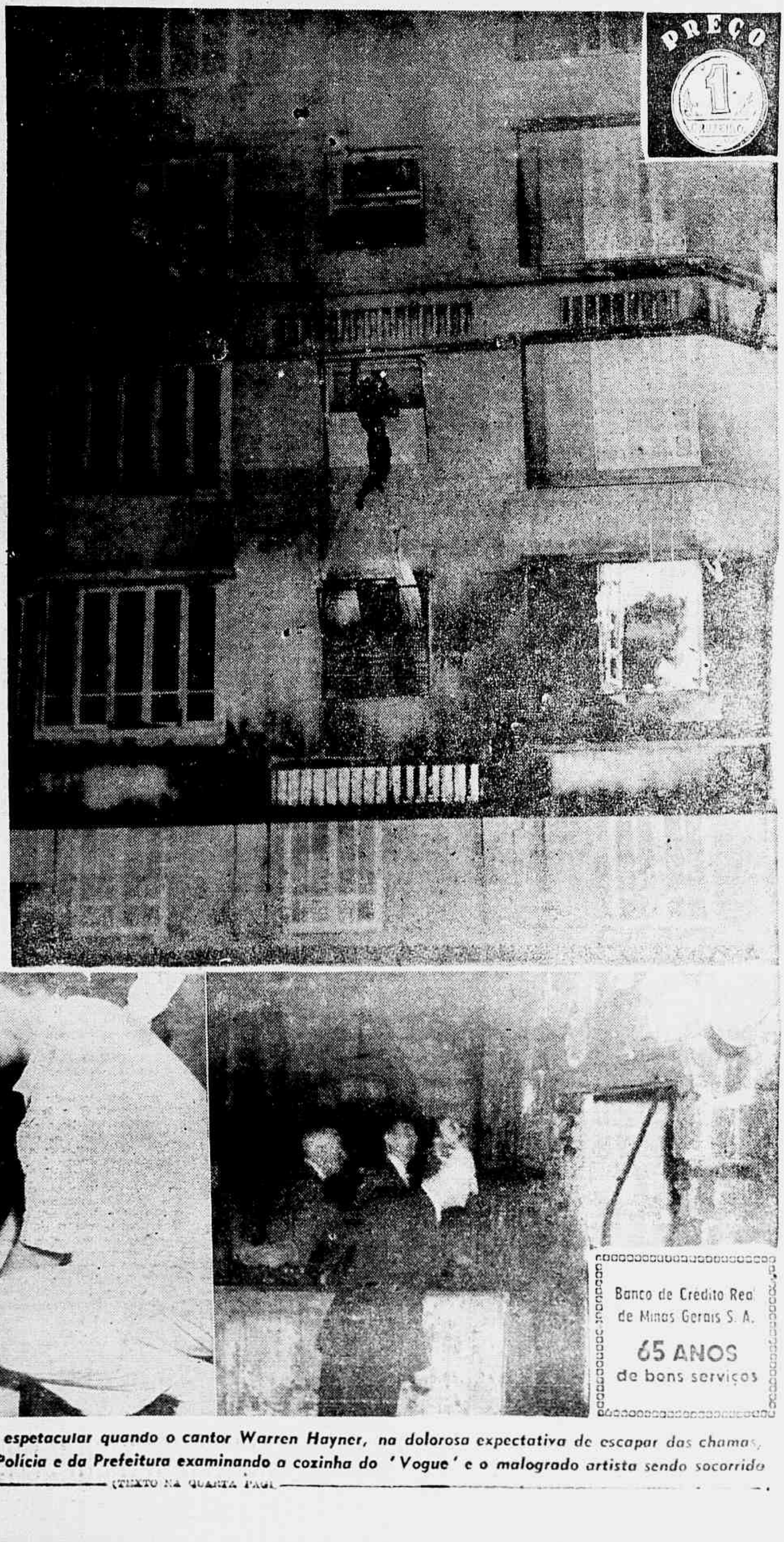

Aspectos do trágico acontecimento: Um flagrante espetacular quando o cantor Warren Hayner, na dolorosa expectativa de escapar das chamas, se projetou do 9.º andar do edifício; peritos da Polícia e da Prefeitura examinando a cozinha do 'Vogue' e o malogrado artista sendo socorrido

(TEXTO NA QUARTA PAGI

Banco de Crédito Real de Minas Gerais S. A.
65 ANOS
de bons serviços

UM GENERAL LEVIANO E GOLPISTA

O Sr. General Cordeiro de Faria, eleito Governador de Pernambuco na eleição mais fraudulenta, mais imoral, mais escandalosa e mais cheia de que há memória neste País — usou de manifestar exigências para apoderar-se de um Poder usurpado pela corrupção e pela violência — pelo se encastelou para pregar o abevrsão da ordem publica.

A entrevista que o Sr. Faria acaba de dar aos "Diários Associados", ao par de considerações acadêmicas e medíocres, de uma sociologia de subúrbio, sôbre a realidade nacional — constitui matéria para enquadramento de um militar em luta contra a disciplina e para a promoção de "impeachment" de um Governador inconfidente.

* * *

Proclama o Sr. Cordeiro que o pleito presidencial, pelo sistema legal vigente, assinalará o triunfo da fraude.

O Governador de Pernambuco fala em nome de sua experiência pessoal, cúmplice e beneficiário que é de uma eleição fraudulenta. Além disso, de duas coisas se esquece o Sr. Faria:

1º — de que é em nome dêste sistema que está exercendo o seu próprio mandato;

2º — de que o resto do Brasil não tem a desgraça de ser governado pelo Etelvino Lins que levou S. Exa. ao poder à custa do dinheiro do jôgo e dos cassetetes da policia.

* * *

Salienta ainda o Sr. Faria em seu ôco palavreado, que as eleições não resolverão nenhum dos problemas nacionais. Como se o que houvesse resolvido algumas coisas em Pernambuco. As eleições, de resto, nos vieram a soluções outras de problemas nacionais, que não o de assegurar a continuidade do regime democrático, através da livre manifestação do povo.

* * *

Para o idôneo Governador, o que resolverá, talvez, a situação do País, será a fundação de um novo partido político. De um partido cujos chefes serão, naturalmente, o próprio Cordeiro, mais o Etelvino e o Carlos Lacerda. Pois funde o General o seu partido. Nada impede que o faça. Basta que Sua Excelência arranje as 50 mil assinaturas pedidas pela lei. Faça o seu partido — coisa de que, aliás, andam muito necessitados êle, que nunca teve nenhum e o Etelvino, que acaba de ser desiludido do PSD.

O Comandante do Corpo de Bombeiros á G. N.

'O povo deve comprar cordas'!

Ontem, nesta reportagem foi ouvido o Coronel Saddock de Sá. Para levar ao nosso repórter bons depoimento sôbre a existência dos poderes públicos e administrativos, principalmente a Prefeitura do Distrito Federal e o nosso Carteira Comercial (Banco do Brasil). Além de não haver sido pedido entrosamento entre os poderes competentes para a importação do material necessário ao bem estar de seus soldados, há também a falta de verba, que o corpo orçamentário é diminuido, assim como, também, dificilmente obtém a sua corporação verba em crédito extraordinário (fora do orçamento) o que lhe dificulta a conservação do material existente e aquisição de outros.

FALA O CEL SADDOCK

Diante de tal situação, perguntamos ao Cel. Saddock de Sá se sua corporação não fôra chamada a opinar sôbre a licença do hotel "Vogue", quando de sua abertura, e se, também, fôra dada por sua corporação licença para habitar-se um prédio há 10 anos desaprovado pela Prefeitura, para que fôsse garantido aquela outória. Dissemos o Comandante do Corpo de Bombeiros, o seguinte:

— Inicialmente, devo dizer que qualquer construção normal é vistoriada desde a sua planta até ao seu final, quando então, após requerimento, manda fazer a vistoria no prédio já pronto. Só após é dada pela Prefeitura o "habite-se". Quanto às instalações para o que se considera segurança pessoal, o exame é feito pela Polícia Civil. Entretanto, esta se limita apenas a ver portas de saída, entrada da frente e dos fundos...

COM A PREFEITURA

— Por essas e outras razões, é que acabo de solicitar uma reunião com a Comissão Técnica, a fim de pleitear, junto do Prefeito, maiores poderes para o Corpo de Bombeiros no que diz respeito ao Decreto 6.500. Esse Decreto dá-nos competência apenas no que diz respeito a incêndio (prevenção). Agora com essa tragédia, queremos, outrossim, ver a parte de segurança pessoal.

ESCADA DE INCÊNDIO

Abordando a parte referente à segurança pessoal, disse o Coronel Saddock de Sá:

— O que é preciso fazer nas novas construções do Distrito Federal é chamar o construtor e planejar a escada de incêndio. Isso, entretanto, é de impossível. Não acredito que a maioria dos negócios imobiliários deixe, pois o proprietário, quer sempre aproveitar o maior área de terreno. Como exemplo, vejamos o caso do edifício que chamam de "queijo".

SÓ CORDAS SALVARÃO

— A catástrofe de ontem está-nos deixou um exemplo para o futuro. E com isso, chegaci inteiramente a uma conclusão: Todos os moradores em apartamentos, residindo em prédios de mais de 10, 12, 15 e 20 andares, devem ter um maço de cordas (se possível com nós de um em um metro) para melhor facilitar a descida de quem precisar usá-la, principalmente em caso de emergência como o que ocorreu no Vogue.

PROTEÇÃO NAS ESCADAS

— Já nas escadas de incêndios, caso se venham a construir nos novos prédios, terá em cada pavimento uma porta (janela) chapada e lisa, com trinco apenas por dentro. Sem fechaduras, a fim de evitar entrada de estranhos nos apartamentos.

VERBAS PARA SUA CORPORAÇÃO

Com relação às verbas (orçamentárias e extras) para a sua corporação, dissemos o Comandante Saddock de Sá:

— Recebi no orçamento uma verba de quatro milhões de cruzeiros, sendo dois milhões para a compra de material de incêndio (extintores, espumantes, etc.) e os dois restantes para a compra de lanchas, conservação e acessórios. Entretanto, em dois orçamentos, minha corporação teve a verba de seis milhões. Os dois milhões excedentes, foram usados para a compra de motores das lanchas queimadas na explosão da Ilha do Braço Forte.

5 MILHÕES PERDIDOS

— Quanto à verba dada pela Câmara Municipal através de um projeto do vereador Frederico Trota, foi perdida da seguinte maneira (explica o Cel. Saddock): Aberto a concorrência para a compra de material através o Departamento de Transporte da PDF, não compareceu nenhum interessado na venda. Os que se apresentaram, queriam que eu fôsse o responsável. Como? De que maneira ia eu pagar? Responsabilizar-me por aquilo que não recebi? A concorrência foi fechada e a verba cahiu em exercício findo...

NOVA VERBA

— Agora foi dada nova verba. Imediatamente compareci à presença do Sr. Prefeito e pleiteei que a mesma me fôsse entregue (em dinheiro) pois na minha corporação não há falta de crédito. Aqui, as que me vendem recebem. Mas, dada a dificuldade financeira do PDF, propus ser paga em parcelas. Estou esperando.

A FALTA DE MATERIAL

Abordamos então o propalado feito do material dentro de sua corporação. Respondeu-nos da seguinte maneira:

— A maior falta que tenho é de combustíveis. Com êsses veículos, (auto-transporte) levo para os locais dos incêndios tudo o de que preciso: rêde e pequenas escadas. No momento, poderia levá-los nas costas, mas estou bem estão superlotados e com tôda certeza não aguentarão. Hoje, me faltam combustíveis até para o transporte do material de construção.

CAPAS IMPERMEAVEIS

— Eu meu desejo comprar (se pudesse) capas impermeáveis para os soldados, pois sempre que tenho um incêndio, tenho alguém gravemente doente, apesar dos cuidados que dispensa durante o combate às chamas. Isso é usado na América e também em São Paulo.

ESCADAS "MAGIRUS"

Abordamos então a questão da escada "Magirus", cuja deficiência se fez sentir naquela emergência. Dissemos o Cel. Saddock que as escadas "Magirus" só prestam de duas que tenham quarenta metros cada uma, pois de metro em metro não é possível usar. Na América do Norte há uma de 30 metros e poucos vêem tem sido usada. Com essa escada há vários perigos, inclusive o de virar. Além disso, enrola muito.

AINDA AS CORDAS

— Assim é que aconselho à população se previna com cordas para, por meio delas, alcançar as escadas "Magirus". E' a única solução para os edifícios com mais de 10 andares. Com duas escadas "Magirus" dá 40 metros, deixo a cargo zona central e outra no sul.

MATERIAL IMPRESCINDIVEL

— Já agora, tenho necessidade de melhor material, tal como "Corvelo Trator" e "Jumentos", o com capacidade para 16 mil litros d'água. Com essa despesa em 1 milhão e setecentos mil cruzeiros. Isso total. A pena o começo de um "Corvelo Trator" e três "Jumentos", que estão vendo nas zonas Central e Sul. Esse material, foi empregado em São Paulo com grande êxito. Com esses meios eficazes de se fazer o combate aos incêndios, em muito tempo e tal...

— Todo o meu material é transportado em motor de explosão e como qualquer um outro, pode falhar. Essa escada "Magirus", ao ser levada para o incêndio, deu o "prego", ainda na cidade. Só umas horas depois é que vim a saber... Essa escada tem 37 metros, e acredito que salvaria as vítimas.

SÓ EM CAMPINAS

— Uma escada que muito me servira seria uma igual a que existe na cidade de Campinas (São Paulo) e a única no Brasil. Acredito que com uma igual estaria a cidade servida a contento.

INCÊNDIO NÃO ESPERA

Falando, posteriormente, sôbre as demarches mantidas com o Govêrno para aquisição do material através a Cacex (ex-Cexim), disse o Cel. Saddock de Sá que o Presidente da República lhe deu uma facilidade das maiores. Compromete-se o Govêrno a pagar os ágios das compras feitas no exterior, com abertura de créditos especiais para isso, pois se tivéssemos de pagá-los a verba não chegaria para nada. Entretanto, a demora provocada pela burocracia é muito grande. E o fogo não espera e nem comporta soluções tão demoradas.

ESTA TUDO NO PAPEL

— Dessa forma, tudo o que temos (material comprado) está dependendo de muita exigência a cumprir. E' a burocracia em ação.

(CONCLUI NA 6ª PAGINA)

A polícia portuguêsa abre fogo contra manifestantes, em Goa

BOMBAIM, 15 (REUTER) — A Agência Noticiosa Indiana anunciou que as manifestações contra Goa e outras possessões portuguesas foram suspensas na noite de hoje, depois de 20 manifestantes terem sido mortos e 40 outros feridos pelo fogo das armas portuguesas.

De acordo com a mesma Agência, mais de 100 outros manifestantes estão a dominar pràticamente todas as estradas indianas que levam às cargas e "casamatas" situadas contra eles pela polícia local.

A polícia portuguesa e os "guerrilheiros" manifestantes pacíficos desarmados entraram em choque em vários pontos da fronteira de Goa e Damão.

A organização Praja Parishad, lembra-se uma soma de 50 mil rupias a fim de financiar as marchas dos 4 mil indianos da "Satyagraha" contra Goa e Damão a fim de comemorarem o oitavo aniversário da Independência da Índia.

O Govêrno indiano disse que responsabilizará as autoridades portuguesas por toda ação violenta contra os manifestantes desarmados.

Os correspondentes da fronteira enviaram os seguintes despachos de pontos ao longo das fronteiras dos enclaves portugueses:

PANJIN, Goa (Por Peter Jackman) — O QG da polícia local declarou que os guardas dispararam suas armas em vários pontos da fronteira contra os manifestantes que desobedeceram as ordens para se deter quando entravam em território português.

As travessias realizadas em 12 pontos secretos por 2 mil manifestantes indianos foram planejadas como parte das manifestações apoiadas pelos membros de quase todos os 65 partidos políticos da Índia.

Oficiais portugueses disseram que um indiano foi morto a tiros quando, auxiliado por outros membros do grupo, hasteou a bandeira indiana num templo de Arambol, ao norte da fronteira de Goa, ignorando as advertências da polícia. Dois outros manifestantes foram feridos em Parxem, também ao norte da fronteira, quando a polícia abriu fogo contra os manifestantes.

Outro grupo que atravessava a fronteira setentrional foi contido por aldeões goenses armados de cacetes que arrebataram as bandeiras e panfletos dos indianos e os obrigaram a fugir a nado através de um rio.

O QG da polícia aqui disse que uma guarda policial de 10 homens na Aldeia de Suela, na fronteira norte-oriental, enviou um rádio dizendo que estava sendo atacada por homens armados da Índia.

Em seguida, o rádio emudeceu.

VAPI, Estado de BOMBAIM (Por V.M. Nair) — Dois mil manifestantes retornaram ao território indiano, depois de uma marcha de 3 horas em Damão, e disseram que a polícia portuguesa matou a tiros um homem santo hindu que acorrera em socorro do chefe dos manifestantes.

(CONCLUI NA 6ª PAGINA)

Roteiro de Juscelino

JUSCELINO

O sr. Juscelino Kubitschek, em companhia de seu companheiro de chapa, sr. João Goulart, encontra-se em São Paulo, em campanha eleitoral. Os candidatos democráticos têm recebido, naquele Estado as mais consagradoras manifestações, devendo a excursão pelas várias cidades paulistas constantes do roteiro terminar no próximo dia 23.

JUSCELINO IRA A GOIANIA, DIA 24

No próximo dia 24, o sr. Juscelino Kubitschek deixará a Capital paulista, com destino a Goiania, em Goiás, estando sendo preparada na importante capital do Brasil Central grandes manifestações ao candidato das forças populares.

DE 25 A 28, NO RIO GRANDE DO SUL

De 25 a 28 do corrente, o candidato democrático e mineiro percorrerá diversas cidades do Rio Grande do Sul. Assim é que, no dia 25, visitará Livramento, Alegrete e Uruguaiana, dia 26, Rio Grande e Pelotas, dia 27, Santa Maria, Cachoeira do Sul e Santa Cruz, tomando o avião, novamente, no Canoas (Porto Alegre).

Julgamento Hoje No Tribunal De Juri

Reunir-se-á hoje, pelas 13 horas, o Tribunal do Juri, sob a presidência do Juiz Souza Neto, tendo incluido em pauta o nome de um réu para as 13 horas.

Funcionará na acusação o promotor Araujo Jorge.

Mascarados Tentam Invadir Um Quartel No Exército Britanico

RHYL, Gales do Norte, 15 — (REUTER) — Cinco homens com as faces cobertas por lenços, levaram a efeito incursão contra um quartel do Exército, aqui, hoje, no momento em que se intensificavam as buscas a pistoleiros irlandeses que 48 horas antes roubaram armas neutro depósito militar. Os incursores de hoje chegaram a dominar a sentinela mas a sua tentativa para obter armas e munições foi abortada por outro guarda, que deu o alarma. A polícia estabeleceu um cordão em torno de Gales do Norte e da Inglaterra Setentrional. O teste coronel Lord Langford, oficial comandante da guarnição de Kinmel Park, informou mais tarde que se comprovou não ter havido desaparecimento de armas.

O Aniversário De José Vieira

José Vieira

E' com sincera e inteira satisfação que registramos o feliz transcurso, ontem, de mais um aniversário natalício de nosso prezado e ilustre companheiro de imprensa, José Vieira, cuja pena refulge, diàriamente, nas colunas de «O Globo».

O aniversariante goza de muita simpatia e admiração, pela vivacidade e cultura de sua inteligência, por sua bondade extremamente simples e comunicativa, e por sua inquebrantável capacidade de trabalho. Atualmente ocupa o elevado cargo de Diretor do Serviço de Informação Agrícola, um dos setores mais importantes do Ministério da Agricultura.

As justas provas de cordialidade e apreço que, de certo, recebeu, pelo venturoso motivo de seu natalício, juntamos nossas efusivas felicitações.

Adhemar Hoje Em Belo Horizonte

ADEMAR

Realiza-se hoje, em Belo Horizonte, com a presença do Sr. Ademar de Barros a Convenção do P. S. P. que nomeará a candidatura do senador trabalhista Lúcio Bittencourt no Govêrno de Minas. O chefe populista, que permaneceu ontem em Ilhéus, na Bahia, está sendo aguardado na capital mineira cerca de meia noite.

A Convenção reunir-se-á solenemente à noite, devendo o Sr. Ademar de Barros pronunciar um discurso no qual apreciará sobretudo o sentido e a importância da aliança entre pessepistas e trabalhistas para o pleito de 3 de outubro.

O presidente do P.S.P. regressará na próxima quarta-feira, aqui permanecendo dois ou três dias, quando reiniciará sua propaganda eleitoral visitando Santa Catarina e outros Estados do Sul do País.

BANCO RIBEIRO JUNQUEIRA S. A.
RUA DA QUITANDA, 70/72
RUA CHILE, 35

Inicio Hoje, Na Justiça O Sumário De Um Funcionário Dos Correios

Foi marcado para hoje, na 1ª Vara Criminal, o início do sumário do funcionário postal Paulo da Costa Pereira, denunciado pelo promotor Newton Marques Cruz, sob a acusação de violação de malas dos Correios em Fevereiro de 1954.

Presidirá a audiencia o juiz Oswaldo Abrita titular da aludida Vara que preferiu despacho recebendo a denuncia.

Fatos em foco

- Recrudesce a atividade do vulcão Etna. As explosões se sucedem a intervalos de 3 a 4 minutos.
- Roubado, em Genebra, no Palácio das Exposições, um bloco de cobalto. O bloco é radioativo e o policia pediu ao ladrão que não o guardasse em seu poder, porque a radioatividade lhe pode ser prejudicial. Como a policia é diferente na Suiça...
- Segundo a Rádio de Moscou, cientistas russos estão trabalhando na criação da primeira lua (é lua, mesmo. Não é êrro de linotipista, não) feita pelo homem. Repete-se, assim, a história de Maomé. Já que o homem não conseguiu ir à lua, fêz com que ela viesse até êle...
- Amanhã, a cidade terá mais 120 milhões de litros d'água. Se canos furados e os manobreiros de bolsos também furados se encarregarão de impedir que o abastecimento se torne regular.
- Amanhã, dia 17, Jânio Quadros discursará, no Rio, ao lado Juarez e Milton Campos. Dizem que há grande expectativa em torno do fato. Querem ver se o estilo do Governador bandeirante mudou ou se vai repetir os velhos êxitos do sanduiche no bolso, caspa nos ombros e cabeleira desgrenhada.
- O Conselho Britânico está oferecendo um número limitado de bolsas de estudos a brasileiros, para aperfeiçoamento na Grã-Bretanha. Condição "sine qua non": ter um diploma universitário ou equivalente. Parece que lá, como aqui, o autodidata (que, quase sempre, tem maior valor) não tem vez...
- Em Oxford, foi feita a análise da estrutura molecular da Vitamina B-12.
- Instalar-se amanhã, em Niterói, sob o patrocínio da Sociedade Amigos dos Municípios, o 1º Congresso dos Municípios Fluminenses.
- Inaugura-se, hoje, às 18 horas, no Museu de Arte Moderna, o IV Salão Nacional de Arte Moderna.
- Foi arriada a bandeira da China Comunista, que flutuava no local da Conferência Mundial das Associações Cristãs de Moços, no Palácio dos Esportes, em Paris, após o protesto da Chin Nacionalista.
- O Parlamento Sudanês vai aprovar uma resolução do govêrno que pede a retirada das fôrças egípcias e britânicas do Sudão.
- Cinco de dezenas edifícios em Java foram destruídos por um tremor de terra.
- Quatro mulheres e doze homens tentam a travessia da Mancha. A grande maioria desistiu logo no início. Abdel Latif Abu Haff foi o vencedor.
- Em Rotterdam, na Holanda, doze mil portuários entram em greve de protesto contra a demissão em massa de companheiros. Lá há coleguismo e não há D.F.S.R., nem M.T.I.C...

CANHE DE GRAÇA
GRANDE CONCURSO MENSAL
GAZETA DE NOTICIAS
Geladeira Climax, oferta de Leonard S/A. Máquina de costura, oferta da Casa Arno. Colchão de molas Pluma. Liquidificador Arno. Bicicleta Goricke.
Pluma
ARNO
Troque seis cupões por um bilhete numerado e concorra ao nosso sorteio mensal
LEIA INSTRUÇÕES NA P. 10
O SORTEIO DÊSTE CONCURSO É Serie "FF"
REALIZADO PELA LOTERIA FEDERAL

DO IMPÉRIO À REPÚBLICA
GAZETA DE NOTICIAS
Fundada em 2 de Agôsto de 1875

A Igreja contra o golpe

AO encerrar-se o grandioso Congresso Eucarístico Internacional, êste jornal noticiou, em absoluta primeira mão, que o Episcopado Brasileiro, reunido em conferência nesta Capital, estava preparando um documento oficial, de advertência à Nação, contra a aventura golpista e ditatorial com que nos ameaçam alguns demagogos civis e militares — com o Sr. Carlos Lacerda à frente.

* * *

PODEMOS agora informar que o documento se encontra pronto, sob a forma de uma pastoral coletiva, que repetirá as mesmas advertências serenas, enérgicas e lúcidas que o eminente Cardeal Câmara transmitiu através da "Voz do Pastor".

E mais: o pronunciamento isolado do Cardeal-Arcebispo do Rio de Janeiro, constituindo um prefácio à Pastoral Coletiva, será acompanhado, nos próximos dias, pela palavra individual de todos os prelados que ocupam os sólios diocesanos do País.

* * *

A tomada de posição do Episcopado Católico, na defesa de soluções legais e morais para a crise política ocorre, assim, na mesma semana em que a Confederação Nacional do Comércio se dirige às entidades similares, que orientam o destino das classes produtoras, mobilizando as fôrças vivas da Nação, numa franca manifestação de repúdio à subversão da ordem.

Estão, desta forma, e de maneira oficial, a Igreja, a Indústria, o Comércio e as Classes Trabalhadoras, de mãos dadas com o povo, para resguardar os destinos do Brasil contra a criminosa insensatez dos golpistas.

* * *

ESTÃO, pois, de um lado aquêles que representam a imensa maioria da Nação, a unanimidade de seus sentimentos morais, exigindo o respeito à Lei — e de outro, nada mais do que o ódio do Sr. Carlos Lacerda e a leviandade de meia dúzia de oficiais intempestivos, que tombaram, recentemente, numa triste "pane" da disciplina militar, sôbre a pista de lama da "Tribuna da Imprensa". Estão de um lado — a Nação Brasileira — e de outro, o Sr. Carlos Lacerda, a serviço dos trustes estrangeiros que aqui o empresam, como teúdo e manteúdo de seus interêsses antinacionais.

* * *

DIANTE dêste quadro, seria mesmo cômico que se propusesse uma escolha: uma escolha entre a legalidade e o crime; entre a moralidade e o cinismo; entre o patriotismo e a traição; entre o bem e o mal; em suma: entre o Carlos Lacerda e os líderes dos trabalhadores; entre o Carlos Lacerda e o Ministro da Guerra; entre o Carlos Lacerda e os dirigentes das classes produtoras; entre o Carlos Lacerda e o Cardeal Câmara; entre o Carlos Lacerda e os partidos democráticos; entre o Carlos Lacerda e o Brasil.

* * *

O que resulta evidente dos pronunciamentos antigolpistas que estão sendo proferidos — entre os quais o do ilustre Cardeal Câmara é de capital importância — o que resulta evidente é que as energias da Nação já fizeram abortar o golpe, isolado hoje como um feto podre no ventre estéril do Clube da Lanterna.

* * *

SE isto não ferisse o espírito de nossa caridade cristã, era quase o caso de desejarmos que os golpistas tivessem mesmo a coragem de pôr as mangas de fora. Para que o povo e as classes armadas lhes dessem, afinal, uma lição inesquecível.

Projeto autorizando a União a criar o Serviço Nacional de Assistência Rural

Autorizando a União a criar um serviço denominado Serviço Nacional de Assistência Rural, o deputado Antunes de Oliveira apresentou projeto à Câmara pelo qual o novo órgão, subordinado ao Ministério da Saúde, funcionará sob o contrôle do D.N.S. e se destinando, êle, a prestar assistência médico-social e ajuda técnica às populações rurais de regiões ainda não atendidas pelos serviços públicos, federais, estaduais ou municipais, autárquicos, paraestatais ou órgãos autônomos.

O art. 2.º do projeto em aprêço determina que o S.N.A.R. terá por fins: prover de assistência e médicos devidamente habilitados as localidades e municípios, a fim de que: a) possa ser tratada, gratuitamente, a população rural pobre; b) faça chegar àqueles núcleos populacionais os modernos métodos de conservação e proteção da Saúde e de combate às endemias, fornecendo-lhes assistência médica permanente; c) propague noções fundamentais de higiene; d) estude as condições, meios e modos de vida da população, usando melhor aproveitamento dos recursos naturais, de modo a incentivar o progresso e estimular a produção e promover a abundância; e) estimule e concite a população a realizar as melhorias de condições de vida que estiverem ao seu alcance; f) forneça "conselhos à população quanto à proteção de solo, de mananciais de água potável, de reservas florestais, de habitação e esgotos, de cuidados pré-natais e puericultura, etc., de acôrdo com as necessidades de cada região.

O art. 3.º estabelece que uma Seção Técnica cooperará com a direção do S.N.A.R., ao passo que o art. 4.º estatui normas sôbre o pessoal técnico que constituirá aquêle Serviço.

Por fim, dispõe o projeto, no art. 11, que o S.N.A.R. será mantido por uma taxa suplementar a ser acrescida ao impôsto sôbre a renda a ser paga pelas firmas comerciais, industriais e rurais que tenham lucro superior a Cr$ 500.000,00."

24 DE AGOSTO

Faltam apenas lote dias para tôda a nação comemorar o primeiro aniversário da morte de seu grande líder, — o Presidente Getúlio Vargas. Há um ano aquêle líder tombava assassinado, sob as injúrias de seus adversários políticos e a intolerância dirigida de certa imprensa, justamente a imprensa estipendiada nos guichês internacionais.

Está provado, um ano após o assassínio de maior líder popular de nossa história, que precisavam eliminá-lo a fim de tentar o saque e a alienação das nossas riquezas minerais para o domínio dos trustes. Todavia, embora morto o nosso Chefe, sua presença continuou dominadora sua mística impedindo que os apátridas, que os alugados à fiança internacional, como êsse desgraçado e maldito Corvo da Rua do Lavradio levassem a cabo seu desiderato criminoso. Por isso ainda o combatem, por isso ainda o salpicam com a lama de que são feitos.

24 de Agosto aí está. O povo irá, mais uma vez, provar que só tem um chefe: Getúlio Vargas! A praça é do povo e o povo é de Getúlio, que tudo lhe deu inclusive a própria vida! Será o maior espetáculo do ano, pois ninguém neste país foi e é tão querido quanto o nosso glorioso Presidente de ontem, de hoje e de amanhã!

* * *

ADEUS

A hora em que a Invicta estiver chegando às bancas, estará partindo a criatura que mais amo neste mundo. Ela parte, sem saber o que é saudade, na inocência doirada dos seus cinco anos, enquanto eu fico carpindo a dor mais funda.

Pouca gente saberá avaliar a extensão de meu sofrer, mesmo porque, consoante a trova do poeta, só quem de tudo se priva é que pode conceber como vive quem não vive com quem deseja viver.

Que Deus a acompanhe, fazendo-a tão feliz quão infeliz me fez, tirando-a do meu lado.

DE camarote

CLAUDIA RODRIGUES

VERSOS

Recebo, com pedido de publicação, o seguinte poema, que, dado o cartão amável que o acompanhou, transcrevo na íntegra:

GETULIO VARGAS

No Rincão Gaúcho nasceu
Um vulto forte e varonil
Que a sua vida deu
Para a honra do Brasil!

GETULIO VARGAS chamava-se
Esse nobre cidadão
Que hoje ainda vive
Em nosso coração.

E o povo brasileiro
O seu sangue honrará
O seu sangue é uma Bandeira
Que glórias nos trará.

Vinte anos governou
Este povo tão viril
Com honradez e cordialidade
Guiou o nosso Brasil.

Dos bons brasileiros
A eterna gratidão
GETULIO VARGAS que ainda vive
Em nosso coração.

J. Fernandes

* * *

INQUERITO NO PEDRO II

Consta que será aberto rigoroso inquérito, no Colégio Pedro II, para apurar sérias irregularidades nas inscrições de concurso de inglês. Diz-se que, entre outras faltas, aí foram impressas teses na tipografia do próprio colégio.

É o fim.

Era atômica

ESTÃO os jornais divulgando informações várias sôbre a «era atômica» que se abre para o Brasil, como se em breves dias tivessemos dado um salto espetacular em nosso progresso, ou que em futuro mais que proximo, estejamos sob o signo da energia nuclear. Bem outra é a verdade, e seria de toda a conveniência que se esclarecesse o povo de que o messianismo contido em tais artigos podem, inclusive, travar o desenvolvimento em determinados setores de nosso trabalho. Não temos recursos e nem meios, assim como equipes tecnicas para pretendermos energia nuclear no país, para fins industriais ou comerciais dentro de cinco anos. Isso é falsear a verdade. Levado o povo a acreditar nessa balela, fatalmente deixará de querer estimular e ajudar, por exemplo, a produção de combustiveis liquidos e a instalação de centrais eletricas. Devemos cuidar da «era atômica», mas muito mais da solução de problemas vitais para o Brasil, nas próximas décadas, os quais só poderão ser resolvidos, por força de nossa pobreza, não com átomos, mas com combustiveis liquidos, com energia de novas centrais, etc. Seria maravilhoso se realmente podessemos ter a energia atômica em poucos anos, a acionar a vida do país, em plena paz. Seria a conquista e a vitória definitiva. Mas não criemos essa ilusão, esse misticismo, que seria capaz de colocar o carro adiante dos bois, e dificultar um andamento regular do país, inevitável, e que tem de passar por etapas históricas inevitaveis e inconformaveis.

«Natura non facit saltos»: Cuidemos de realidades e não de ilusões para daqui a meio século. Sejamos praticos e objetivos, e não liricos.

GAZETA DE NOTICIAS DE 1879

Sexta-feira e sábado, 15 e 16 de Agôsto

PAZ AMERICANA — «O Grande Oriente de Uruguay, diz «La Nation» de Montevideu, dirigiu-se aos Orientes maçonicos do Perú, Bolivia e Chile, para que interviessem em favor da paz, de que desgraçadamente carecem hoje aquellas republicas irmãs.»

VISÕES DO ABISMO — Continua esta fôlha a publicar, em sua primeira página, os sonetos denominados Visões do Abysmo, da autoria de Lucio de Mendonça.

NOVO MINISTÉRIO — «A deputação da Bahia está rachada, o que tem levado o sr. Dantas a sorrir cada vez mais para o sr. Rio Branco, na espresença de um ministerio Rio Branco-Dantas.»

A ESCRAVA ROSA — «Uma preta escrava, de nome Rosa, ante-hontem, na rua da Saude, foi atropellada pela carroça n. 1564 e ficou bastante contundida.»

MODIFICAÇÃO NA FRANÇA — «O parlamento francez votou definitivamente o projecto que transfere para Paris a séde do poder executar e das camaras».

DUELO — «Um redactor da «Lanterne» bateu-se, na fronteira belga, com um redactor de «l'Evenement». O do ultimo ficou ferido.»

O SONHO DO CORVO

(Charge de Michel Simão)

O exemplo do Vogue

O INCENDIO do Hotel Vogue representa uma séria advertência à ganancia e à irresponsabilidade dos proprietarios de imoveis, apoiados criminosamente por não menos irresponsaveis engenheiros municipais, encarregados da fiscalização de obras. Isto porque aqueles senhores, no intuito de aproveitar, ao máximo, as áreas do terreno, cometem toda, sorte de burla e de atentado às leis.

As companhias construtoras cabe, tambem, um tanto de responsabilidade.

A nosso vêr, uma firma idônea, não deveria aceitar (ou apresentar), senão um projéto realmente dentro das normas de absoluta segurança e comodidade. Mas, infelizmente, não é o que se vê.

A ganância imobiliária, crescendo sempre à sombra da impunidade, tem proporcionado, já, a esta infeliz cidade, uma serie de hecatombes! E nem por isso as autoridades responsaveis tentaram, ao menos, qualquer providência!

Mas o que queremos focalizar, nestas linhas, é um aspecto simples da questão, que diz respeito à catastrofe de domingo: a falta de uma escada de ferro, por fora dos edificios, para situações tais. Já não pedimos que sejam do tipo das chamadas escadas de incendio, que se usam nos edificios dos Estados Unidos. Mas uma pequena escada de ferro mesmo, de grampos embutidos na parede, indo, por fora, do primeiro ao último andar, já resolveria o assunto, sem onerar, em muito, os orçamentos dos senhores construtores ou proprietários de imoveis.

Esta, a sugestão que se oferece, no caso. E que não compreendemos porque nunca se lembraram de adotá-la!

POLÍTICA DO DISTRITO

Devem ser hoje reeditadas as cenas de tumultos verificadas na última reunião do Legislativo. Um vereador vai querer inserir nos Anais documento considerado subversivo ao regime, não obstante seja da autoria do deputado Carlos Lacerda. Prevemos a dificuldade do presidente Salomão Filho para manter ordem nos trabalhos, tal como na vez passada. Provavelmente haverá nôvo capitulo da polêmica Magalhães-Lacerda, com Sagramor e Waldemar do lado do primeiro, enquânto o outro será apoiado por Brunini e Gama Filho. E depois de constatado ser impossivel dominar a situação, o presidente levantará a sessão. O clima de agitação ficará transferido para o dia seguinte. E para outros mais, numa sucessão de escândalos. Cabe indagar, como na máxima penal, a quem aproveitam essas cenas degradantes. Se os que defendem o regime atenderem para isso, conviriam na necessidade de deixar os golpistas fazerem o que quiserem. A opinião pública os julgará, pois são eles em tão pouco número que os seus chavões já se tornaram batidos e não repercutem. Basta lembrar que o golpismo acaba de ser repudiado pelos líderes catolicos, politicos e militares. Todavia se continuar a intransigência dos vereadôres democratas, os golpistas estarão vivendo dentro do clima que aspiram, projetando pela imprensa assuntos que se acham separados. Foi sugerido que o presidente Salomão aceitasse a transcrição do documento atentatório, cabendo aos legalistas fazerem aprovar requerimento verbal que impedisse a inserção. Seria uma deliberação de plenário, que viria encerrar mais essa pagina negra da vida do nosso legislativo.

Diálogo entre golpistas: «Nós somos do golpe mas eles é que infringem as normas mais elementares de democracia, ao nos negarem o direito de palavra e liberdade de pensamento.»

José Anselmo Bandeira de Melo

IMPREVIDÊNCIA CRIMINOSA

RIO (De Henrique Loureiro, exclusivo para C.D.I.) — Não estão as corporações de bombeiros à altura da perfeita execução e cumprimento de suas urgentes quão humanas tarefas.

A incapacidade técnica, que contrasta com a bravura e heroismo daqueles homens do fogo, tantas vêzes reclamada, proclamada e reprisada pelos responsáveis dos diversos Corpos de Bombeiros existentes no País, causou agora, mais uma desgraça — a do Hotel Vogue.

A falta de escadas mecânicas especiais para casos de sinistros em edifícios de regular gabarito de manqueiras compatíveis com o fim a que se destinam, e em fim, de todo um conjunto de peças e apetrechos necessários e imprescindíveis, fornecem-nos, hoje, a triste e dolorosa perda de vidas que feneceram tão tràgicamente no edifício do Hotel Vogue.

Diferentemente do que ocorre com os prejuízos materiais, aquelas lamais poderão ser recuperadas.

E é por isso, precipuamente por isso, sòmente por isso que, sem temor de sermos injustos, lançamos as culpas maiores aos nossos homens de Govêrno.

Se conhecem êles o estado precário e mais, da inadequabilidade do material das corporações dos denodados milicianos que, com tanta abnegação nos defendem dos terriveis efeitos do fogo, razões de defesa não lhes assistem, arte a desidia até o momento por êles revelada.

Inúmeros foram os memoriais enviados pelo Corpo de Bombeiros do Distrito Federal à Presidência da República, demonstrando o que acima dissemos.

Longe de serem críticos, tais documentos mostravam a realidade da situação: não estava o C. B. tècnicamente à altura para satisfazer às mínimas exigências de seus árduos e nobres misteres.

Não ignorava em consequência o Sr. João Café Filho a sêria contingência. Entretanto, perguntemos: que providências tomou? Ao que se sabe nenhuma.

O que se afirma, nos círculos governamentais, é que não existem divisas para a importação do material requerido.

Todavia, elas aparecem até para o supérfluo.

Autos de luxo, vemo-los todos os dias.

Não entram no País por obra e graça do Divino Espírito Santo...

Uisque, idem. E neste andar vai nessa carruagem...

Confiamos, porém, que o novo Whitaker, homem que aprendemos a admirar pelo acêrto de sua atuação à frente do Ministério da Fazenda, ponha côbro a tal estado de coisas.

Se bem seja "um colocar de trancas após as portas arrombadas", ainda é tempo de serem evitados males maiores.

Afinal, lá é o momento de se pôr um ponto final à propaganda que de nós é feita no exterior, pois, sòmente so o horror por lá o que aqui se faz de extraordinário: ao mais antigo está visto...

Reduzido o efetivo do Exército da União Soviética

WASHINGTON, 14 (Reuter) — A decisão da União Soviética de reduzir o efetivo de suas fôrças armadas foi recebida nesta capital com grande satisfação, vendo-se nisso uma contribuição para o abrandamento das tensões mundiais.

Círculos diplomáticos qualificaram a decisão russa de «bom augúrio de progressos construtivos da reunião do Sub-Comitê da Comissão de Desarmamento das Nações Unidas, marcada para fins do mês em curso em Nova Iorque.

Entretanto, os mesmos círculos acentuaram que, a menos que a Rússia revele a cifra de seus efetivos, como fazem os Estados Unidos, será difícil avaliar a importância real da redução anunciada.

ECONOMIA E FINANÇAS

Boas Notícias

F. J. TEIXEIRA LEITE

A melhor prova de que o povo brasileiro já atingiu à sua maturidade política está na repulsa geral dos que, certos do derrôto nas urnas, pretendem se apossar do poder na base de soluções extra legais.

O povo brasileiro já compreendeu, não só que o Brasil não precisa ser salvo, como também, que a grandeza de nossa terra depende do trabalho intenso de todos, num clima de tranquilidade e de confiança.

As próximas eleições, tudo parece indicar, constituirão o início de uma nova fase na história política nacional — a da consolidação definitiva da democracia, banidas, para sempre, as fôrças perturbadoras que, até hoje, têm atuado procurando lançar o País na desordem.

O Brasil não precisa ser salvo, por que não está em perigo. Necessário é permitir que o povo brasileiro trabalhe, num clima de paz e segurança, eliminadas as peias que, hoje dificultam seus esforços.

Indispensável é reduzir ao mínimo a intervenção do govêrno na esfera econômica. Essencial é que a moralidade volte aos quadros da administração pública.

É com satisfação que registramos a ação profícua que está sendo realizada pelo govêrno fluminense e que permitiu que o Velho Província, de 1937 para cá, retornasse ao caminho da prosperidade e do progresso, depois de um período de quase meio século de abandono quase completo.

Seria injustiça negar o muito que fizeram os Srs. Amaral Peixoto e Edmundo Macedo Soares em prol da terra fluminense, nos vários setores da administração. Constituiria injustiça ainda mais grave, não relembrar o que fez o Presidente Vargas em benefício do Estado do Rio, a começar pelo saneamento da Baixada, passando pela defesa do parque salineiro, para alcançar a construção da Usina de Volta Redonda.

Eleito após um pleito dos mais renhidos que o Estado do Rio de Janeiro já presenciou, o Sr. Miguel Couto Filho assumiu o govêrno com os olhos voltados para os magnos problemas fluminenses, desejoso de solucioná-los, sem se preocupar com questiúnculas políticas.

Num semestre de trabalho já pôde o novo governador demonstrar que realizará obra administrativa de elevado porte.

Em primeiro lugar cuidou o Sr. Miguel Couto Filho de dar uma orientação objetiva à solução do problema da construção do túnel Rio-Niterói, plano tantas vezes posto em fôco que já assumia, aos olhos de muitos, as proporções de simples fantasia.

De forma que o problema foi agora equacionado não se pode mais duvidar do sucesso da orientação adotada.

Em segundo lugar, cuidou o governador fluminense de colocar o problema rodoviário em termos adequados, não só distribuindo os verbas por um prazo dilatado, para que possam ser aplicadas racionalmente, como criando novos recursos com a instituição da taxa pedágio.

Em parte o problema rodoviário fluminense — conservação e pavimentação das estradas que partem de Niterói — tem uma estreita conexão com o problema da construção do túnel entre as duas capitais. O que está sendo feito mostra a largueza de vistas do Governo do Estado do Rio.

Com efeito, pavimentadas as estradas que, da capital fluminense, se irradiam para o interior, indo atingir a Zona da Mata de Minas Gerais e o Espírito Santo, será desviado para Niterói uma massa ponderável de tráfego que irá alimentar a receita do túnel, cuja construção depende muito mais da obtenção de recursos financeiros do que da solução de dificuldades técnicas.

Alheio às questiúnculas políticas, cônscio das responsabilidades que assumiu ao se investir do cargo de Governador do Estado do Rio de Janeiro, o Sr. Miguel Couto Filho vai cumprir o que prometeu e continuando a obra benemérita dos seus dois ilustres antecessores.

Prejuízos da Light com os Bondes

Em exposição que vem de ser publicada a Cia. Ferro Carril de Jardim Botânico e Cia. Carris Luz e Força do Rio de Janeiro afirmam que seus prejuízos decorrentes da exploração dos serviços de bondes, se elevaram de ..... Cr$ 142.457.000,00, em 1953, à Cr$ 199.666.000,00, em 1954 e, no 1º semestre de 1955, já atingiram a Cr$ 105.832.000,00.

Acôrdo Brasil-Holanda

Será assinado hoje o acôrdo comercial Brasil-Holanda, entrando, nesta data, em vigor o sistema multilateral para as operações brasileiras com a Holanda. Inglaterra e Alemanha. Espera-se que a Áustria, Suécia, Noruega, Dinamarca e Finlândia adiram aquele acôrdo.

Aquisição de Trigo nos E U A

O Itamaraty mostrou-se otimista quanto à conclusão de acôrdo com os Estados Unidos para aquisição de 1.500.000 toneladas de trigo para pagamento em mercadorias e cruzeiros. O trigo que os Estados Unidos nos pretendem vender representam parte dos excedentes das últimas safras e cuja queima estava sendo examinada, com objetivo de evitar a derrocada dos preços.

Informa o "O Jornal" que 25% do pagamento seria feito em minerais atômicos, 4% para atender às despesas dos serviços diplomáticos norte-americano no Brasil e 70% em cruzeiros, no prazo de 40 anos.

Estamos informados que, as autoridades norte-americanas pretenderiam que lhes ficasse assegurado o direito de aplicar os cruzeiros recebidos na compra de minérios de ferro.

Surgiram objeções, no tocante à possibilidade da realização do acôrdo em apreço, diante dos têrmos da legislação vigente. Argumenta-se que seria necessária uma lei especial para autorizar a operação.

PENETRAM EM DAMÃO MANIFESTANTES INDIANOS

VAPI, Estado de Bombaim, 15 — (Reuter) — Dois mil «Satyagrahis» puseram abaixo uma cerca de arame farpado, na fronteira de Damão, e penetraram no território português cantando «slogans» anti-lusos. Centenas de manifestantes sitiaram o edifício da Alfândega, enquanto um jovem voluntário escalava o prédio para colocar a bandeira indiana no alto. Os manifestantes marcharam através de campos de arroz indo até quase um quilômetro no interior do território.

UM MORTO E DOIS FERIDOS

VAPI, Estado de Bombaim, 15 (Reuter) — A polícia indiana informa que a polícia portuguesa abriu fogo contra manifestantes que atravessaram a fronteira de Damão, em conseqüência do que houve um morto e dois feridos entre os voluntários.

Punição para os responsáveis pela catástrofe!

A cidade ainda não se refez da grande emoção sofrida pelo impressionante incêndio que destruiu o edifício onde funcionavam a Tuca e hotel Vogue, em Copacabana. Uma verdadeira multidão, atraída pelas primeiras notícias do sinistro, acompanhou, apreensiva, os trabalhos das autoridades e dos bombeiros, empenhados numa luta titânica para salvar os moradores do hotel, presos num inferno de chamas.

No início, o ambiente era de pânico e desespêro. Os locutores das diversas estações de rádio da cidade anunciavam, a todo instante, que as proporções eram dantescas, como de fato o eram.

Todavia, as notícias divulgadas de que havia cerca de dezenas de mortos, fazia aumentar mais a tensão nervosa da população da zona sul, que acorria em pêso para o local da pavorosa tragédia.

Até a iminente queda do edifício foi anunciada, num crescendo de sensacionalismo.

Enquanto isso, os bombeiros, como sempre, lutando contra a inexplicável e condenável falta de recursos materiais, davam combate às chamas e procuravam socorrer as vítimas.

Todo aquêle sacrifício dos nossos valorosos soldados do fogo foi, pràticamente, vencido pelo sinistro.

O fogo, que teve início no andar térreo do edifício, propagou-se ràpidamente pelos trezo pavimentos de que se compõe o prédio.

As enormes labaredas cresciam a cada instante, e o pânico se multiplicava entre os moradores do prédio impossibilitados de fugir e de chegar ao alcance dos bombeiros que procuravam salvá-los.

E' incrível, mas é verdade. Os bombeiros, com suas mangueiras e "Magirus", só alcançavam até o sexto andar, enquanto os moradores dos pavimentos superiores clamavam por socorro.

Desesperadas, três daquelas vítimas se projetavam ao solo e um casal morria asfixiado no "hall" do 5.º andar.

Cenas como essas, das mais dantescas que se podem imaginar, foram presenciadas por grande parte da população da Capital da República, cidade chamada civilizada.

O SINISTRO

Conforme apuraram as autoridades policiais do 2º Distrito, o sinistro teve início entre o salão da "boite Vogue" e a cozinha desta, no andar térreo do edifício.

Pelo menos foi o que declararam o eletricista Antonio Cicero e o cozinheiro Renato Silva, que se achavam entregues aos seus afazeres, pouco depois das 18 horas, quando teve início o fogo.

A princípio acrescentaram Antonio Cicero e Renato Silva, tanto êles como os demais funcionários da casa, em número de 15, que ali se achavam, tentaram dar combate às chamas mas de nada valeu aquela tentativa de vez que as labaredas se propagavam assustadoramente e só uma coisa lhes restava fazer: fugir para não morrer envolto naquele mar de fogo.

Muito embora não possam precisar as causas do incêndio, afirmam aqueles empregados que tudo indica tenha sido conseqüência de um curto-circuito nas instalações da "boite".

OS BOMBEIROS

Imediatamente foram solicitados os socorros do Corpo de Bombeiros.

Inicialmente acorreram os do Humaitá, sob o comando do capitão Sauto, e posteriormente outros postos e o Posto Central, sob o comando do coronel Saddock de Sá.

Todo o material dos nossos soldados do fogo estava ali empregado sem, no entanto, dar vencimento ao sinistro.

As mangueiras, apodrecidas pelo uso, arrebentavam a todo instante, enquanto que a água, também escassa, dificultava ainda mais a ação dos soldados do fogo.

As "Magirus", as escadas mecânicas para prova de altura, só alcançavam até o sexto andar.

E, assim, diante dessas dificuldades materiais, o fogo se propagava vencendo os precários recursos da briosa corporação especializada.

DESESPERADO ATIROU-SE O JORNALISTA

Enquanto os bombeiros prosseguiam na luta adversa os moradores dos andares superiores gritavam por socorro, presos que estavam naquele mar de chamas.

Raul Martins conhecido jornalista e radialista, residente no apartamento 704 daquele edifício, foi o primeiro a se projetar no espaço.

Várias vezes Raul Martins, o "Índio", como era conhecido nos meios jornalísticos, fora visto na janela do seu apartamento pedindo socorro.

Cansado de esperar que o salvassem, aquele nosso prantead confrade desesperou-se e atirou-se numa vã tentativa de alcançar a escada "Magirus", apoiada numa das janelas do sexto andar.

Batendo na escada, o corpo de Raul Martins foi projetar-se ao solo, causando espanto e dor a quantos assistiam àquela cena.

O CANTOR NORTE-AMERICANO

O cantor norte-americano Warren Hayes, residente no apartamento 1003, também cansado de esperar os socorros, depois de gritar desesperadamente da janela do seu apartamento, acabou atirando-se ao solo numa última tentativa para fugir ao fogo que, naquela altura já lhe queimava as pernas.

Apanhado ainda com vida, o cantor foi removido para o Hospital Miguel Couto, onde veio a falecer ao ser medicado.

Todos os esforços foram tentados pelo cantor Warren Hayes. Viu apreensivo, a escada dos bombeiros que crescia em sua direção como se fosse alcançá-lo.

Por alguns momentos o jovem cantor jugou que seria salvo. Mas tudo inútil. A escada só alcançava o sexto andar. Num esforço inaudito, os bombeiros amarraram uma escada de gancho à "Magirus", a fim de ver se alcançavam Warren, mas foi inútil. Tentaram ainda, os comandados do coronel Saddock de Sá, salvar o cantor atirando sôbre ele os jatos dagua das mangueiras. Em dado momento o cantor asfixiado pelo calor perdia os sentidos debruçado sôbre a janela, recobrando em seguida ao receber o jato dagua. Aquela cena, presenciada pela multidão era das mais emocionantes.

Hayes, voltando a si, molhou as cortinas da janela e com elas refrescou suas faces. Refeito por alguns instantes, começou a gesticular como que implorando que o tirassem daquele martírio.

Instantes após o jovem não mais resistiu a tanto sofrimento e atirou-se no espaço, caindo ao solo.

Outra vítima, também numa desesperada tentativa de salvar-se, valia-se de uma corda improvisada com lençois e cobertores e tentava descer do 10º andar.

Foi também vão o sacrifício daquele infeliz que acabou não resistindo e despencou-se ao solo tendo morte instantânea.

Reconhecido o corpo pelos policiais e bombeiros, e sem que chegasse a ser identificado, foi recolhido ao necrotério.

Mais tarde, então, era conhecida a identidade do morto. Tratava-se de Pierre André Von Ryswick, de 37 anos.

(Conclui na pág. 5ª)

"A polícia cumpriu o seu dever!"

[illegible] o Departamento [illegible]

— O primeiro elemento da Polícia a chegar ao local — disse o coronel Cortes — foi a patrulha 53, que recebeu a ordem através do rádio às 18,28 horas. Esta patrulha estava estacionada na Praça Arcoverde e chegou ao local do incêndio às 18,30 horas.

AUTORIDADES MOBILIZADAS

— De acôrdo com as suas informações, às 18,30 foi solicitado reforço à Polícia Militar e mais tarde, às 19,15 horas, já o comissário Leon, do 2º Distrito, solicitava mais reforços para isolamento do local. A Central de Polícia lançou mão de quatro radiopatrulhas, das patrulhas de tráfego e mais as patrulhas 46, 53 e 17. Foram ainda para o local, imediatamente, um aparelho da Polícia, com duas viaturas para o transporte de cadáveres. Mais tarde, na previsão de que houvesse um maior número de vítimas, enviamos mais três caminhões da Polícia. A Polícia compareceu no local, desde os primeiros momentos, além daquelas, com várias autoridades, entre as quais o superintendente, delegado Picorelli e delegado Olavo, do 2º Distrito, o delegado Melo Morais, em cooperação, e comissário Leon, de serviço no Distrito, e mais o comissário Raposo, também em colaboração, além de chefes de grupos da Guarda Civil, oficiais da Polícia Militar com seus efetivos e soldados.

ISOLAMENTO DO LOCAL

— As providências policiais foram — prosseguiu o coronel Menezes Cortes — como é de nosso dever, desde o início, voltadas para o isolamento do local de modo a permitir o trabalho dos bombeiros e evitar que curiosos pudessem sofrer conseqüências decorrentes do próprio sinistro, bem como visando a regularizar o tráfego, devido ao isolamento realizado, e especialmente pela perturbação que os motoristas curiosos provocam com duas manobras para o transporte de cadáveres. Mais tarde, na previsão de que houvesse um maior número de vítimas, enviamos mais três caminhões da Polícia. A Polícia compareceu no local, desde os primeiros momentos, além daquelas, com várias autoridades, entre as quais o superintendente, delegado Picorelli e delegado Olavo, do 2º Distrito, o delegado Melo Morais, em cooperação, e comissário Leon, de serviço no Distrito, e mais o comissário Raposo, também em colaboração, além de chefes de grupos da Guarda Civil, oficiais da Polícia Militar com seus efetivos e soldados.

ISOLAMENTO DO LOCAL

— As providências policiais foram — prosseguiu o coronel Menezes Cortes — como é de nosso dever, desde o início, voltadas para o isolamento do local de modo a permitir o trabalho dos bombeiros e evitar que curiosos pudessem sofrer conseqüências decorrentes do próprio sinistro, bem como visando a regularizar o tráfego, devido ao isolamento realizado, e especialmente pela perturbação que os motoristas curiosos provocam com duas manobras para o transporte de cadáveres. Mais tarde, na previsão de que houvesse um maior número de vítimas, enviamos mais três caminhões da Polícia. A Polícia compareceu no local, desde os primeiros momentos, além daquelas, com várias autoridades, entre as quais o superintendente, delegado Picorelli e delegado Olavo, do 2º Distrito, o delegado Melo Morais, em cooperação, e comissário Leon, de serviço no Distrito, e mais o comissário Raposo, também em colaboração, além de chefes de grupos da Guarda Civil, oficiais da Polícia Militar com seus efetivos e soldados.

ISOLAMENTO DO LOCAL

— As providências policiais foram — prosseguiu o coronel Menezes Cortes — como é de nosso dever, desde o início, voltadas para o isolamento do local de modo a permitir o trabalho dos bombeiros e evitar que curiosos pudessem sofrer conseqüências decorrentes do próprio sinistro, bem como visando a regularizar o tráfego, devido ao isolamento realizado, e especialmente pela perturbação que os motoristas curiosos provocam com duas manobras para o transporte de cadáveres. Mais tarde, na previsão de que houvesse um maior número de vítimas, enviamos mais três caminhões da Polícia. A Polícia compareceu no local, desde os primeiros momentos, além daquelas, com várias autoridades, entre as quais o superintendente, delegado Picorelli e delegado Olavo, do 2º Distrito, o delegado Melo Morais, em cooperação, e comissário Leon, de serviço no Distrito, e mais o comissário Raposo, também em colaboração, além de chefes de grupos da Guarda Civil, oficiais da Polícia Militar com seus efetivos e soldados.

ISOLAMENTO DO LOCAL

— As providências policiais foram — prosseguiu o coronel Menezes Cortes — como é de nosso dever, desde o início, voltadas para o isolamento do local de modo a permitir o trabalho dos bombeiros e evitar que curiosos pudessem sofrer conseqüências decorrentes do próprio sinistro, bem como visando a regularizar o tráfego, devido ao isolamento realizado, e especialmente pela perturbação que os motoristas curiosos provocam

AFASTADO O PERIGO DE INTOXICAÇÃO NO TÚNEL

— Outro local que mereceu terem cuidado especial foi o túnel de acesso à zona sul, — assinalou o chefe de Polícia — totalmente tomado pela fumaça, que não se escoava, antes se avolumava, devido ao acúmulo de veículos em marcha lenta no seu interior. Para ali mandamos ativar o escapamento para Barata Ribeiro, e a controlar a entrada do túnel, de modo a só deixar nele penetrar quando viável se tornasse a possibilidade de franco escoamento. Verificado desde às 20,30 horas pelos engenheiros municipais que não havia perigo eminente de desmoronamento do edifício, a interdição limitou-se às duas casas laterais ao prédio incendiado. Havia 5 ambulâncias no local que, mais tarde, de acôrdo com o prefeito Alim Pedro, foram dispensadas, permanecendo sòmente, uma por não serem as demais necessárias. O Exército e o Corpo de Fuzileiros Navais colaboraram com a Polícia, ajudando nos no isolamento do local até as primeiras horas de hoje.

A POLÍCIA CUMPRIU O SEU DEVER

— A Chefia de Polícia interessando-se de todas as medidas imediatamente tomadas, e considerando outras, que a oportunidade aconselhava, pode declarar que o dever foi cumprido não só pelas autoridades que estavam de serviço, como por muitos servidores que acorreram ao local tanto pela exata noção de suas obrigações como pelo espírito de solidariedade humana.

Infelizmente — concluiu o general Cortes — registramos a perda de cinco vidas, cujo transporte e exames cadavéricos foram realizados com a devida presteza, comparecendo ao local desde o início um médico legista — o dr. Seve Neto — e, mais tarde, o próprio diretor do Instituto Médico Legal.

Explodiu o depósito de gàs, ferindo seis operários

Cêrca das 14 horas de ontem, grave acidente ocorreu no interior da Oficina Mecanica "Schefi Ltda., Industria e Comercio de Metal", localizada na rua Frei Caneca, 73, quando ali explodiu o deposito de gás acetileno.

SEIS FERIDOS

Em consequencia do fato seis operários foram socorridos no Hospital Souza Aguiar, apresentado contusões e queimaduras.

Wandonir Santos de Oliveira, solteiro, com 23 anos, soldador, residente na rua Rodrigues Alves, 1195; Manoel Souza Coutinho, solteiro, 18 anos, ajudante de mecanico, rua Maria Tereza, 7; Fernando Mangaloi Pinto, solteiro, com 17 anos, aprendiz de mecanico, rua Comendador Soares, 1354; Demerval da Silva solteiro, com 17 anos, aprendiz de mecanico, Estrada Agua Branca 305; Walter de Oliveira Figueredo, solteiro 18 anos, mecanico, morador á rua Marechal Falcão da Trota, 391 e Jorge Pereira da Silva, solteiro, com 15 anos, aprendiz de mecanico, domiciliado na rua Guaporé 105.

AUTORIDADES NO LOCAL

Ao local compareceram os bombeiros do Posto Central que, com sua habilidade, debelaram as chamas e, ainda, as autoridades do 6º Distrito Policial.

Desempregado Suicidou-se O Motorista

Tentou suicidar-se no interior de sua residência, ingerindo forte dose de tóxico, o motorista Leonidio Tavares dos Santos, casado, com 41 anos, morador na rua Barão de Guaratiba 206.

Segundo declarações de sua **espôsa, Maria Soares Santos, o fato prende-se a estar Leonidio** desempregado há cêrca de dois meses.

O tresloucado motorista faleceu no Hospital Souza Aguiar, quando era medicado.

As autoridades do 4º Distrito Policial registraram o fato, tendo sido o corpo removido para o Necrotério do Instituto Médico Legal.

Punição para os responsáveis pela catástrofe!

(CONCLUSAO DA PAGINA 4)

casado, de nacionalidade belga, proprietário do "Scothbar" e do "Le-Bistae-bar", sitos á rua Fernando Mendes, 16 e 7 respectivamente.

Pierre André, que residia no apartamento 1002, do prédio sinistrado, deixou espôsa e um filho na Belgica.

CASADOS HÁ DOIS MESES

As outras duas vitimas do sinistro, foram Waldemar Schiller e Gloria Neder Schiller, casados há dois meses e residentes no apartamento 503 do hotel Vogue.

O casal Schiller foi encontrado pelos bombeiros no "hall" do sexto andar do prédio em chamas.

Abraçados, marido e mulher morreram como que levando para o outro mundo a felicidade com que sonhavam até momentos antes daquela triste tragédia.

Muito embora estivessem queimados, Waldemar Schiller e sua espôsa morreram por asfixia, conforme ficou constatado pelo Dr. Jessé de Paiva, diretor do Instituto Médico Legal, que procedeu a autópsia.

A morte do casal Schiller causou geral consternação entre as pessoas presentes ao sinistro. Eram eles figuras quase imprescindiveis em todos os nossos acontecimentos socials.

O HELICÓPTERO CHEGOU TARDE

O coronel Saddock de Sá comandou com eficiencia todo o serviço de combate as chamas, desde os seus primeiros momentos até o término dos trabalhos na manhã de ontem.

Todavia, o estado de precariedade e escasssez do material não permitiu um serviço à altura do sinistro.

Somente helicópteros valeriam naquele momento.

E essa providencia foi tomada pelo coronel Saddock de Sá.

Todavia, foi esse moderno recurso usado muito tarde, por absoluta falta de entrosamento preventivo dos Bombeiros com as autoridades da Aeronáutica, que resultou na chegada do aparelho ao local só duas horas depois que o prédio ardia em chamas e quando já cinco pessoas haviam morrido, enquanto as demais conseguiram deixar o edificio.

NÃO HAVIA MAIS CADAVERES

Além dos cinco mortos, acima mencionados, havia suspeitas de que outros cadaveres estivessem entre os escombros a que ficou reduzido o prédio sinistrado.

Todavia, os bombeiros, que trabalharam até às 11 horas de ontem revolveram todos os escombros e até a água existente no poço do elevador de serviço, onde constava, ter caido um funcionário da buate, nada encontrando além de lixo e destroços.

SOBEM A MILHÕES OS PREJUIZOS

Conforme a reportagem da GAZETA DE NOTICIAS apurou no local do sinistro, além das preciosas vidas que se perderam, os prejuizos elevam-se a milhões de cruzeiros.

A buate Vogue, que foi totalmente destruida, teve prejuizos totais. Os moradores do edificio, que em sua maioria perderam todos os seus haveres e joias, tambem calculam seus prejuizos em milhões de cruzeiros.

O prédio onde funcionavam «buate» e o hotel, que é de propriedade do Sr. Duarte Francisco Manoel Atalaia, estava avallado na Companhia Industrial Paulista de Seguros, em 7 milhões de cruzeiros.

Um outro morador do prédio Sr. Herbert Cohn que ocupava os apartamentos 1101 e 1102, tinha os seus moveis, utensilios e joias segurados na Companhia Nordeste de Seguros em um milhão de cruzeiros.

AS JOIAS DO CASAL SCHILLER

Durante a busca levada a efeito, ontem, pelo comissário Leon, do 2º Distrito, autoridade encarregada do serviço policial desde os primeiros instantes do incendio foram arrecadados muitos objetos de valor encontrados entre os escombros, entre eles as joias do casal Schiller, avaliadas em cerca de 800 mil cruzeiros.

DESCONHECIDAS AINDA AS CAUSAS DO INCENDIO

Depois da pericia, feita no prédio pela comissão de engenheiros do P. D. F., entrou em ação o perito Ayenio Diz, do Instituto de Criminalistica, que levou todo o dia de ontem nos seus exames tecnicos.

Abordado pela nossa reportagem, declarou aquele perito, não ser possivel uma conclusão imediata das causas do sinistro, de vez que só um trabalho meticuloso e de sequência dos fatos, poderiam levá-lo a uma conclusão segura da pavorosa ocorrencia.

O INQUERITO

O inquerito relativo ao pavoroso incendio será instaurado na delegacia do 2º Distrito.

Hoje deverão ser ouvidos pelo comissário Leon e pelo delegado Clavo Rangel, todos os empregados da buate Vogue, que estavam presentes no momento em que teve início o fogo.

Moradores do edificio, tambem prestarão declarações a respeito da dolorosa ocorrência.

OS CADAVERES

Após os exames cadavericos, realizados no Instituto Médico Legal, foram os corpos entregues aos seus familiares, com exceção apenas dos corpos do cantor Warren Hayes e do belga Pierre André Wan Reawlek, providências para remoção para os seus países de procedencia. Quanto aos corpos do casal Valdemar e Gloria Schiller, foram para a capela Real Grandeza e serão sepultados no Cemitério São João Batista, tendo o do jornalista Raul Martins ficado na Capela Santa Terezinha, indo dali para o Cemitério de São Francisco Xavier.

OS ENTERROS

O enterro do casal Valdemar — Gloria Schiller contou com a presença do mundo social, tanto do Rio de Janeiro, como do Estado de São Paulo. O cortejo, da capela para o cemitério, teve inicio precisamente as 15,20 horas.

Quanto ao enterro de Raul Martins, contou com a presença de seus companheiros dos «Diários Associados» e de varios amigos daqui e da capital fluminense, onde residia o infeliz jornalista com sua familia. Presente tambem estava sua espôsa, D. Maria Martins, seu pai, Sr. Raul Martins, sua sogra, D. Alice, sua cunhada, D. Raquel e sua filha Lucia, de 12 anos. O feretro saiu da capela Santa Terezinha, às 17,20 horas.

SEGUIRA PARA OS ESTADOS UNIDOS

O cantor norte americano Warren Hayes, que vinha atuando com tanto sucesso na buate Vogue, teve o seu contrato terminado na última semana e deveria embarcar ontem, de volta ao seu país.

Interceptado pela morte no sinistro, o corpo de Warren, será transportado à sua terra por intermédio da embaixada norte desta capital.

A AGENCIA NACIONAL INFORMA:

"Tão logo tomou conhecimento do incendio, o Ministro da Justiça, sr. Prado Kelly, que se achava em Petropolis, desceu imediatamente para esta Capital pondo-se em contato direto com as autoridades responsaveis, determinando e orientando pessoalmente as providencias que se faziam necessarias para debelar o incendio e prestar os socorros indispensaveis ás possiveis vitimas.

Cabe acrescentar, quanto ao equipamento do Corpo de Bombeiros do Distrito Federal, que o Ministerio da Justiça já havia encaminhado devidamente as medidas relacionadas com a obtenção de cambiais para a importação do material solicitado por aquela Corporação, as quais já foram concedidas.

O Ministro da Justiça, o Prefeito do Distrito Federal e o Chefe de Policia do DFSP, estiveram durante os trabalhos de combate ao incendio ocorrido no Hotel Vogue, em contato permanente, providenciando socorros às vitimas que, no local do sinistro tomando conhecimento direto das ocorrencias e do desenvolvimento das pro-

DENTRO DE SESSENTA DIAS A DEMOLIÇÃO DO EDIFICIO

O Prefeito do Distrito Federal Sr. Alim Pedro, ouvido ontem a respeito das providencias da Prefeitura em relação ao incendio que destruiu o edificio onde funcionava a "buate Vogue" começou por declarar que o imóvel não oferece perigo de desmoronamento não se fazendo necessário, portanto a interdição da area que o circunda. "Devo, mesmo adiantar-lhe o Sr. Alim Pedro que, em virtude do estado em que ficou isto é, com a sua estrutura bastante afetada o edificio não poderá ser reconstruido. O laudo lavrado pelos engenheiros da Prefeitura, Drs. Silvio Perdigão, Edgard Severiano e Jordão de Moraes, por determinação da Secretaria de Viação e Obras Dr. Jorge Diniz Carneiro, conclui que o edificio incendiado não oferece nenhum perigo aos moradores vizinhos nem tampouco ao trafego e aos transeuntes. O prazo concedido para a sua demolição é porém, de 60 dias de acordo com o parecer daqueles mesmos tecnicos".

NADA FALTOU POR PARTE DA PREFEITURA

Prosseguindo em suas declarações, disse o Prefeito Alim Pedro:

"Desejo ainda ressaltar que por parte da Prefeitura, nada faltou em materia de providencias para ajudar na extinção do incendio. Posso assegurar que não faltou, absolutamente, agua para o trabalho dos bombeiros. Por outro lado, todas as autoridades municipais que poderiam tomar providencias a respeito ali estavam presentes, inclusive o Prefeito, o Secretario de Viação e Obras e o Diretor do Departamento de Aguas tendo ainda afluido ao local numero as ambulancias a fim de socorrer as vitimas do sinistro.

Quanto á conveniencia ou não do funcionamento da "boite" naquele edificio, somente diante do processo respectivo poderei dar uma palavra definitiva a respeito. Já determinei o seu desentranhamento, podendo, todavia, adiantar que a condenação do predio fora determinada atendendo-se à necessidade de alargamento da Avenida Princesa Isabel. Relativamente á declarações de dois médicos da Prefeitura já divulgadas pela imprensa, devo dizer que elas se referem apenas ás condições sanitarias das instalações da "boite".

Informou, por fim o Prefeito que a conferencia realizada na manhã de ontem no Palacio do Catete, com a presença do Presidente da Republica, fora por este convocada para que o Prefeito Chefe de Policia e o Comandante do Corpo de Bombeiros apresentassem a respeito do tragico incendio que tanto emocionou a cidade detalhado relatorio, cada qual na parte referente a seu setor de atividades.

ESPETACULO INEDITO

O sinistro que destruiu todo o edificio onde funcionava o hotel e a "boite Vogue" causando cinco mortos, foi sem duvida um espetaculo inedito na cronica policial.

A não ser nas cidades que serviram de teatro para o segundo conflito mundial, em que as bombas de alto poder explosivo incendiaram e destruiram modernos edificios nenhum outro caso dessa natureza foi registrado até hoje.

AVISO

Aos passageiros de bondes

Conforme foi prèviamente anunciado, e tendo em vista a contingência em que se encontra a Companhia de reduzir o serviço de bondes, será suprimido o tráfego nas seguintes linhas, a partir de amanhã, quarta-feira, dia 17:

Linha 31 — Lapa-Leopoldina

Linha 41 — Palmeiras-Estrada de Ferro

Bonde cativo entre Cintra Vidal e Inhaúma

CIA. CARRIS, LUZ E FÔRÇA DO RIO DE JANEIRO, LTDA.

PROVE EM NOSSO "SHOW"

REFRIGERANTE ALIMENTÍCIO

Construção de novas Rodovias

A rejeição da mensagem enviada ao Congresso dos Estados Unidos pelo Presidente Eisenhower solicitando créditos especiais para a construção de novas estradas de rodagem causou viva impressão em todos os meios norte-americanos. Considera-se que o substitutivo aprovado — a Lei Gore — é inaplicavel e o resultado será a paralização das obras rodoviarias nos Estados Unidos, com gravissimos prejuizos para a economia do Pais.

Instalados os Congressos de Reumatologia

Realisou-se domingo no Copacabana Palace Hotel, a solenidade de instalação dos I Congre Pan-Americano, II Interamericano e I Brasileiro de Reumatologia, promovidos pela Sociedade Brasileira de Reumatologia e sob o patrocinio da Liga Pan-Americana de Reumatologia.

Presidiu á sessão inaugural daqueles conclaves o ministro da Saude Sr. Aramis Athayde que tambem representou o presidente da Republica e proferiu bre alocução, abrindo os seus trabalhos tendo em seguida, feito uso da palavra sucessivamente, os drs. Decio Olinto, presidente da Sociedade Brasileira de Reumatologia e dos Congressos, Freyberg, presidente da Liga Pan-Americana e Waldemar Bianchi, da delegação paulista. O Côro Orfeônico do Instituto de Educação entoou os hinos do Brasil e das Americas.

DELEGAÇÕES PRESENTES

Achavam-se presentes á sessão inaugural dos Congressos os representantes do Canadá, Estados Unidos Mexico, Venezuela, Peru Paraguai, Uruguai, Argentina, Cuba, Chile, Belgica Espanha, Italia, Suecia Checoslovaquia e Brasil. O nosso pais fez-se representar dor pelegações dos Estados de São Paulo, Minas, Rio Grande do Sul, Paraná, Pernambuco e o Estado do Rio.

Em ação a Delegacia de Economia Popular

A turma da Delegacia de Economia Popular efetuou de surpresa uma "batida" nos cafés e bares existentes na Praça 15 de Novembro, atendendo, como verificamos á inumeras reclamações dirigidas áquela dependencia do Departamento Federal de Segurança Publica com referência ao Café e Bar Frota Carioca localizado no interior da estação das lanchas da Frota Carioca S/A. Nossa reportagem presenciou no local o exame de todo o material apreendido naquele bar efetuado pelo sanitarista Aldo Rangel, que na maioria eram croquetes de camarão, pasteis, empadas, bolinhos de carne e uma série de outros venenos. Terminado o exame, ficou constatado que, além de impropria para consumo, estava colocada em recipientes sujos e expostos a toda sorte de imundicies. Imediatamente tomou as providencias cabiveis no caso. Além disso, aquele estabelecimento, não tinha comprovantes da origem daquelas mercadorias, sómente declarou que procediam do Estado do Rio. Uma outra "batida" foi efetuada logo em seguida desta feita no **Café e Bar Grande Esquina** também localizado naquela Praça. Ali nada puderam encontrar de anormal, tudo na mais perfeita higiene, até as notas de entregas, que procediam da Padaria e Confeitaria Tamoio e outros estbelecimentos fornecedores se achavam a disposição das autoridades.

Ainda bem.

Contra-senso, não

Teve ampla repercussão o discurso do deputado Divonsir Côrtes, da bancada petebista, contrário á taxação dos lucros extraordinários. Aquele parlamentar disse que lhe parecia um contra-senso, diante da situação economica em que se encontra o Pais lançar mão de recurso, só justificavel em casos especialissimos.

OLEO DE CEDRO
O MELHOR P/MOVEIS
Caixa postal, 1485 — Rio
Fone 32-9309

7 razões por que OS MACACÕES BEN-HUR são os mais perfeitos até hoje fabricados!

1 Três costuras
2 Bolsos grandes para carteiras
3 Botões cobertos
4 Mais confôrto
5 Maior durabilidade
6 Melhor aparência
7 Brim Coringa

Confecções Ben-Hur
RUA FRANCISCO EUGÊNIO, 122, Rio

O BELO CAPITÃO E O RIVAL

empolgante caso de amor vivido

CUREMOS A SUA TIMIDEZ - VOCÊ RECEIA QUE ÊLE SEJA INFIEL?
SER AMADA SOB UM NOME FALSO - CIÚME, MAU CONSELHEIRO
O MÊDO DE ERRAR - CORAÇÕES EM CONFLITO - TUAS MÃOS - CAMINHOS DIVERSOS - CANÇÕES POESIA - FALAM OS ASTROS - CARTA DE AMOR A BERTA - HUMORISMO - PASSATEMPOS, etc. etc.

Leia o n. 421 de GRANDE HOTEL

Saiba o número que lhe dará sorte nesta semana. Cr$ 5,00 - Nas bancas.

GAZETA DE NOTICIAS

R. TEOFILO OTONI 148, RIO

Vice-Presidente
PAULO PARISI

Diretor Substituto
JOSE BUSTAMANTE

Assistentes da Diretoria
NARCISO REBIBOUT
O. MACHADO SOBRINHO

Gerente
HUGO PODDA

Diretoria ... ... 43.421$
Gerencia ... ... 41.[illegible]
Publicidade ... ... 23.[illegible]
Secretaria ... ... 87.[illegible]
Esporte e Policia ... 4...
Oficina ... ... 13.[illegible]

O unico gerente autorizado é o sr. WILTON GALDINO DA ROCHA

O jornal não se responsabiliza pelas opiniões emitidas em materias assinadas.

CINEMA

«A CARNE É FRACA» O [illegible] DE FRANÇOISE ARNOUL E [illegible], LANÇA UMA NOVA ESTRELA

Em «A Carne é Fraca» (L'Aventura de Tebadi), o diretor Willy [illegible] que já nos empolgou com «[illegible] do Desejo», «Manina, a moça Sem Véu» e «Inferno do [illegible]» realiza uma corajosa prova de que Anseles que se deixam empolgar pelo pano verde raramente salvam-se da catastrofe total, moral e fisica.

Todos sabemos que Willy Rozier lançou a sensacional Françoise Arnoul e a não menos sedutora Brigit Bardot, agora o corajoso diretor francês lança outra linda estrela, a excelente Madeleine Lebeau que ao lado de Jean Danet, desenvolve a tese realista de Rozier.

«A Carne é Fraca» vai ser apresentada amanhã, no cine São José, pela Distribuidora Alencar.

CARTAZ

«A [illegible] DE UM COVARDE» — Com Audie Murphy, Bill Mauldin e Douglas Dick. Direção de John Huston. Cinema Fax.

«[illegible]» — Com Erno Crisa e [illegible] Belli. Direção de Pietro [illegible]. Cinemas: Pathé — Presidente — Art Palácio — Mauá e Para Todos.

«JOHNNY GUITAR» — Com Joan Crawford, Sterling Hayden, Scott [illegible], Mercedes Mc Cambridge, [illegible] Borgnine, Ward Bond, Ben Cooper e John Carradine. Em tecnicolor. Cinemas: São Luiz — Rex — [illegible] — Leblon e Carioca.

«A CARNE É FRACA» — Com [illegible] Lebeau. Cinema: São José.

«[illegible]» — Com Ida Lupino, Howard Duff. Cinemas: [illegible].

«[illegible] DA GLÓRIA» — [illegible] Miranda e Sonia Maria [illegible]. Cinemas: [illegible] — Asteca — [illegible] — Imperator — Coliseu [illegible].

«TAMBORES DA MORTE» — [illegible] Murphy, Lyle Bettger [illegible]. Em tecnicolor. [illegible] — Rian — Miramar.

«[illegible] EM DAKOTA» — [illegible] Merril, Wanda Hendrix [illegible]. Em tecnicolor. [illegible].

«[illegible] HERÓICO» — [illegible] Johnson, Valter Pidgeon, [illegible] Calhern, Dewey Martin, [illegible] Wayn e Frank Lovejoy. Cinema Metro.

«[illegible] BRAVOS» — Com Robert Wagner, Debra Paget, Jeffrey Hunter e John Lund. Em Cinemascope. Em tecnicolor. Em segunda semana. Cinema Palácio.

«AMANHÃ SEREI MULHER» — [illegible] sobre a educação sexual. Em terceira semana. Cinema [illegible].

«[illegible] NA SERRA» — Com Cacilda Becker e Jardel Filho. Reprise. Cinemas: Astória — Colonial e Mascote.

«SINHÁ MOÇA» — Com Anselmo Duarte e Eliane Lage. Reprise. Cinemas: Plaza e Olinda.

«NA SENDA DO CRIME» — Com Miro Cerni e Silvia Fernanda. Reprise. Cinemas: Ritz e Primor.

«VENENO» — Com Anselmo Duarte e Leonora Amar. Reprise. Cinema Haddock Lobo.

«TRES VAGABUNDOS» — Com Oscarito. Reprise. Cinema Ideal.

«ESCRAVOS DA BABILONIA» — Com Richard Conte. Em tecnicolor. Reprise. Cinema Primor.

«A SERPENTE DO NILO» — Com Rhonda Fleming. Em tecnicolor. Reprise. Cinema Ritz.

«A CARGA DOS LANCEIROS» — Com Paulette Goddard. Em tecnicolor. Reprise. Cinema Astória.

«O PRINCIPE PIRATA» — Com John Derek. Em tecnicolor. Reprise. Cinema Colonial.

«AVENTURAS DE BAGDAD» — Com Paul Henreid e Patricia Medina. Em tecnicolor. Reprise. Cinema Olinda.

«ALÇAPÃO SANGRENTO» — Com George Montgomery. Em tecnicolor. Reprise. Cinema Haddock Lobo.

«TAMBORES DO TAHAITI» — Com Dennis O'Keefe e Patricia Medina. Em tecnicolor. Reprise. Cinema Mascote.

«O RIO DAS ALMAS PERDIDAS» — Com Robert Mitchum e Marilyn Monroe. Em Cinemascope. Em tecnicolor. Reprise. Cinemas: Roxy e Madrid.

«O MANTO SAGRADO» — Com Victor Mature e Richard Burton. Em Cinemascope. Em tecnicolor. Em segunda semana. Cinema Paz (de Caxias).

«RASTROS DO INFERNO» — Robert Ryan, Rhonda Fleming e William Lundigan. Em 3-D. Em tecnicolor. Terceira sequência. Atualidades. Variedades. Cinema Trianon.

'O povo deve comprar cordas'

(Conclusão da 1ª pág.)

[illegible]

NÃO FALTOU ÁGUA

[illegible]

[illegible] DO FOGO

[illegible]

[illegible]

PREVÊ SINISTROS

Com relação à segurança pessoal em [illegible] do [illegible] [illegible] Cel. Geddes:

— Sempre que passo pela Praça [illegible] [illegible]

AS BUATES DE COPACABANA

[illegible]

OCORRERAM

[illegible]

TEATRO

Confissões do decano dos críticos

MARIO NUNES

A Associação Brasileira de Criticos Teatrais iniciou, na tarde de ontem, no edificio da S. B. A. T., à Avenida Almirante Barroso, a anunciada serie de palestras sobre temas ou assuntos relativos ao Teatro, em forma de palestras. Aquela prestigiosa entidade adotou, para êsse fim, o titulo de — Curso de Literatura Teatral. Coube a Mario Nunes, ilustre decano da critica teatral, proferir, sob a presidência do dr. Lopes Gonçalves, a primeira conferência, que valeu como uma brilhante e proveitosa lição, tanto por sua cultura dramática e bom humor, como por sua larga experiência de nosso meio cênico.

Diante de uma assistência numerosa e seleta, o vibrante jornalista discorreu, de modo fluente e interessantissimo, acerca de Italia Fausta e outras figuras. E, sem contestação, a voz mais autorizada no assunto, êle soube reviver, com absoluta exação e naturalidade, o ambiente da dramatologia nacional.

Confessou êle próprio, no exórdio: «Sou mesmo o mais antigo no trato constante das cousas e gentes da ribalta. E foi assim que vi nascer o teatro que aí está, de que nos podemos orgulhar, e acompanhei, ano a ano, seu crescimento, seu fortalecimento. Nada havia de subsistente no começo do seculo, a não ser o esfôrço continuo do protagonista Artur Azevedo, que fazia, êle próprio, quando podia, tal como os camelôs de hoje na via pública, demonstrações de utilidade e valor da cousa que anunciava. Havia o u t r o, em São Paulo, atormentado pela mesma ânsia: Gomes Cardim. Conseguira fundar, e depois oficializar, o Conservatório Musical e Dramático de São Paulo, na verdade muito mais musical que dramático.»

Em seguida retratou, ao vivo, com palavra de enternecimento e saudade, a figura esplêndida de Italia Fausta, a inesquecivel trágica, a famosa intérprete brasileira. O pouco espaço, de que hoje dispomos, não nos permite melhor apreciação da palestra de Mario Nunes, o que faremos, depois. Suas palavras despertaram interesse, curiosidade e merecidos aplausos.

CARTAZ

RIVAL — Mulher de Briga, pela Companhia Aida Garrido, às 21 horas.

FOLLIES — «Ingenuidade» — Pela Companhia Nicette Bruno, às 20 e às 22 horas.

GLORIA — O Golpe, pela Companhia Oscarito, às 20 e às 22 horas.

TEATRO DE BOLSO — Do tamanho de um defunto, pela Companhia Ludy Veloso — Armando Couto. Às 21,15 horas.

JOÃO CAETANO — Não vou no Golpe, pela Companhia Popular de Revista, às 20 e às 22 horas.

CARLOS GOMES — Uma Noite Feliz, pela Companhia Vicente Celestino — Gilda Abreu, às 20 e às 22 horas.

COPACABANA — Diálogos das Carmelitas, pelos Artistas Unidos. Às 21 horas.

MADUREIRA — Boca de Espera — Pela Companhia Zaquia Jorge, às 20 e às 22 horas.

SERRADOR — Sabrina, — Por Eva e seus Artistas, às 20 e às 22 horas.

CASABLANCA — O Samba nasce do Coração — de Zilco Ribeiro, às 24 horas.

GINASTICO — Santa Marta Fabril S. A. — Pelo Teatro Brasileiro de Comedia, às 21 horas.

Teatrinho Jardel — Precisa-se de um Presidente! — Pela Companhia Geysa Boscoli, às 20 e às 22 horas.

DULCINA — Assim de Mulher!, pela Companhia Renata Fronzi — Cesar Ladeira, às 20 e às 22 horas.

A polícia portuguêsa abre fogo contra manifestantes, em Goa

(CONCLUSÃO DA PÁGINA 2)

Ishwarlal Desai que estava sendo espancado. Um dos manifestantes, Shankar Raq Ugle, disse-nos que eles não tiveram permissão de recuperar o corpo do homem santo Ranki Sahu, de Surat. Desai e três outros lideres foram detidos.

Os "Styagrahis" atravessaram a fronteira de Damão num ponto a duas milhas daqui, depois de destruirem a cerca limitrofe. Penetraram mais de duas milhas no enclave português hasteando a bandeira indiana no Posto Alfandegário abandonado.

Quando marchavam para a fronteira de Damão, esta manhã a policia indiana os advertiu de que correriam perigo, se fossem além do ponto a que lhes era permitido chegar.

BOMBAIM, 15 — (REUTER) A imprensa indiana anunciou, hoje, que a policia portuguesa abriu fogo contra manifestantes indianos que entraram hoje na colonia lusa de Goa, matando três e ferindo pelo menos cinco outros. Sete grupos de voluntarios desarmados, que exigem a libertação dos territorios portugueses encravados na India, atravessando a fronteira as primeiras horas de hoje, segundo uma Agência de Noticias Indiana.

Nega-se a Grã-Bretanha A Revelar Segredos Atomicos Capazes De Influir Na Futura Corrida Aos Mercados

[illegible]

Desempregado, Preferiu a Morte

[illegible]

Complicam-se Os Membros Da Quadrilha De Ladrões De Automoveis

[illegible]

Um Grupo Voltou A Nado Para A India

[illegible]

Imigrantes Japonêses Para O Brasil

[illegible]

VIDA SOCIAL

ANIVERSARIOS

— Fazem anos hoje os nossos confrades Srs. Cleveland Maciel, José Feliu Burgos, Adenor Simões Coelho, Nelson Pinto do Nascimento, F. Gurgel do Amaral Valente, Dr. Onelio Higino de Carvalho.

EXPOSIÇÕES

Inaugura-se no dia 20 no 9º andar da ABI, a 1ª Mostra Internacional de Ex-Libris organizada pela Associação Brasileira de Colecionadores de Ex-Libris. A Exposição ficará aberta até [illegible] setembro vindouro.

FESTAS

O Olimpico Clube organizou para o corrente mês o seguinte programa de festividades: dia 18, quintafeira das 20,30 às 23,30 horas jantar-dançante; dia 21, domingo das 20,30 23,30 noite dançante.

Animando as danças tocará a orquestra de "boite" Rolyan, sob a batuta de Yoyo.

ADEMILDE FONSECA
A rainha do chorinho vai gravar "Samba no Morro"

RÁDIO

Ary Barroso: Imparcialidade junto aos calouros

PAULO QUADROS

Ary Barroso, que durante vinte anos dirige o programa "Calouros em Desfile", sempre foi contra as imitações. Domingo em seu programa, uma das cantoras apresentadas cantou seguindo os processos de interpretação da inconfundível Ângela Maria e Ary Barroso não se conteve, pois realmente tudo era igual. Todavia, Ary Barroso como sempre, imparcial, julgou o caso da seguinte maneira: Designou que a caloura escolhesse, para domingo próximo, um número diferente do repertório da festejada cantora, para que assim possa realmente julgar os méritos da caloura. Apresentado com outro número, fazendo uso da sua personalidade, talvez esteja apta a ingressar em qualquer emissora. Mas, se sua nota fôr sofrivel, tudo não passou de verdadeira imitação.

Por isso é que louvamos o modo de agir daquele consagrado maestro, por ser perfeito conhecedor do rádio brasileiro, somente oferecendo oportunidades ao calouro que realmente demonstrar mérito e qualidades na difícil arte de interpretação.

CONTINUA CAINDO TRANCADO & TANCREDO

Trancado & Tancredo, o programa dominical, irradiado pela Rádio Nacional, vinha caindo de cotação com a saida do comediante Brandão Filho, pois este era o principal personagem. Pensava-se, porem, que com o retorno deste conceituado artista, a coisa entrasse nos eixos, mas mal não ocorreu, continuando a ser irradiado sem gosto e monotono. Defeito, na certa, do responsavel pela produção.

NOS BASTIDORES

Certa cantora da Rádio Tupi se encontra apaixonada por seu colega Ivon Curi. E apesar dos meneios e afagos o cantor de "Farinhada" ainda não percebeu. Será defeito dele ou dela?

NOVO PRODUTOR NA NACIONAL

A Rádio Nacional, contratou, para seu elenco de produtores e animadores, o gaucho Dinarte Armando, que, depois de ter estudado o pré-médico e ter sido jornalista, em seu Estado, iniciava, em 1941, na Rádio Difusora Portoalegrense, a sua carreira radiofônica como locutor. Transferindo-se 3 meses depois, para a Rádio Farroupilha, nela permaneceu até vir para a Nacional. Na Farroupilha, foi locutor, produtor cômico e rádio-ator [illegible]. De abril de 1954 a abril de 1955, foi seu diretor artistico. Em 1951 e 1952, foi eleito o «Melhor Produtor» do radio gaucho.

[illegible] NOVA

Entre os valores novos, que se [illegible] em nossa [illegible], vem se destacando a [illegible], que [illegible]. Será, assim mais uma das grandes aquisições de J. Antonio D'Avila.

RAINHA DOS MUSICOS

Continua renhido o prélio para Rainha dos Músicos e a disputa esta sendo feita entre Angela Maria e Carminha Mascarenhas, as possiveis vencedoras do certame. Que trabalhem os Fãs Clubes.

BOTEQUINS — Armazens, Padarias, Bares, Restaurantes e Hotéis. Por incumbencia de nossos inumeros clientes, de quem somos guarda-livros e nessa qualidade habilitados a prestar informações precisas e seguras, temos à venda estabelecimentos de 1ª ordem, de qualquer dos ramos acima em todos os bairros do Distrito Federal. Casa Bancaria p/financiamento do pagamento à vista. Organização genuinamente nacional composta de brasileiros, portugueses, italianos e espanhois. 35 anos de pratica.

A verdadeira bolsa de casas comerciais que V.S. não pode deixar de visitar quando pretender vender ou comprar. Os nossos editais, aos domingos publicados no "Jornal do Brasil" demonstram claramente ser a maior e a mais completa organização no genero em toda a America do Sul. Escritorio Contabil Atlas Ltda. Rua Tëófilo Otoni, 123 — 1º par. — Celestino ou Magalhães.

Ingeriu Soda Cáustica

Moacir da Silva, grafico, solteiro, com 28 anos, domiciliado na rua Maria José, 650, à tarde de ontem, tentou suicidar-se no interior de sua residencia, ingerindo forte dose de soda caustica. Em seu poder foi encontrado um bilhete endereçado à um amigo com os seguintes dizeres: Adeus minha mãe. Posto para a rua [illegible], não se preocupe.

Moacir ficou internado no Hospital Carlos Chagas pelo seu estado [illegible]. Os motivos que o levaram ao tresloucado gesto não foram esclarecidos.

As autoridades do 24º Distrito Policial registraram o fato.

MOVIMENTO SINDICAL

HOJE NO D. N. T. OS TRABALHADORES MARITIMOS

Será realizada hoje, às 16 horas, no Departamento Nacional do Trabalho, uma nova «mesa-redonda» entre a Federação Nacional dos Maritimos e o Sindicato dos Armadores, a fim de que sejam reiniciadas as negociações com relação ao pleiteado aumento de salários dos trabalhadores maritimos.

ASSEIO E CONSERVAÇÃO

No dia 22 do corrente, serão realizadas, no Sindicato dos Empregados Em Emprêsas de Asseio e conservação, as eleições para diretoria, Conselho Fiscal e representante junto à Federação. Para o referido pleito apenas uma chapa foi inscrita, a qual é encabeçada pelo Sr. José Umbelino dos Santos, atual presidente, que durante os dois últimos anos esteve a frente daquele órgão de classe.

TRABALHADORES EM CERÂMICAS

O Sr. Carlos Bueno, diretor geral do Departamento Nacional do Trabalho, marcou para o dia 27 do corrente, às 9,30 horas, uma nova audiência de conciliação entre o Sindicato dos Trabalhadores Em Olarias e Cerâmicas e os empregadores, a fim de que os mesmos possam estudar novas bases de aumento de salários pleiteado pelos trabalhadores através de seus órgãos de classe.

EMPREGADOS EM EMPRÊSAS CINEMATOGRÁFICAS

Está marcada para o dia 18 do corrente, às 13 horas, a nova «mesa-redonda» entre o Sindicato dos Empregados Em Emprêsas Cinematográficas e os respectivos empresários. Nessa oportunidade, os dirigentes do órgão de classe dos trabalhadores tentarão junto aos empregadores um acordo para o aumento de salários que pleiteiam.

TRABALHADORES NAS INDÚSTRIAS DO FUMO

No dia 19 do corrente, às 16 horas, será realizada no Departamento Nacional do Trabalho, uma «mesa-redonda» entre o Sindicato dos Trabalhadores na Indústria do Fumo e os empregadores. Na reunião o órgão de classe dos trabalhadores tentará, junto aos patrões, a revisão do último acordo de aumento de salários, assinado, e pleiteando ainda um novo reajustamento, uma vez que o citado acordo foi assinado em agôsto de 1954 e que só terminará em agôsto de 1956.

ATOS DO MINISTRO DO TRABALHO

O ministro do Trabalho assinou portarias designando para membros da Comissão de Salários Mínimos da Primeira Região, com sede em Manaus, os Srs. Paulo de Rezende Machado, Francisco de Chagas, Leopoldo de Menezes e Junot Carlos Frederico.

Para suplentes daquelas membros foram designados os Srs. Lauro de Abreu, Miltril Levi e Francisco de Almeida.

—X—

Por ato do ministro Alencastro Guimarães, foi designado o Sr. Carlos Bueno, diretor geral do Departamento Nacional do Trabalho, para exercer a função de membro da Comissão do Imposto Sindical, como representante daquele Departamento.

Livros Novos

«OS GRANDES PROCESSOS DO JURI» — CARLOS DE ARAUJO LIMA — EDITORA: FREITAS BASTOS(RIO, 1955

A literatura jurídica, em nosso país, não tem sido muito cultivada se excetuarmos os manuais destinados aos cursos de Direito, alguns Códigos anotados e certos repositorios de jurisprudência. Faltava a essa literatura a parte mais dinâmica: a que se relaciona com a eloquência forense, de uma fertilidade espontânea e extraordinária. Quase não se reunem ou publicam em livros as peças de acusação e defesa, os debates que precedem o julgamento, às vezes singulares ou magistrais, de uma erudição e eloquência que acobrecem as letras jurídicas.

Eis o motivo porque nos causou intima satisfação a leitura do livro de Carlos de Araujo Lima — **Os grandes processos do Juri**, numa apresentação gráfica esmerada e atraente da Livraria Freitas Bastos que se vem especializando, de modo bem louvável, na difusão de obras dessa natureza.

O volume — **Os grandes processos do Juri**, de cêrca de quatrocentas páginas substanciosas, é uma obra de intensa vibração do saber jurídico, e, simultaneamente, um precioso documentário sôbre as memoráveis defesas no Tribunal Popular. O livro acha-se aberto por uma Carta — Prefácio do Dr. Nelson Hungria, um de nossos mais autorizados criminalistas, e que fêz a apologia dêsse tomo, com a sua notória ilustração, talento e experiência de velho juiz togado, conforme sua mesma expressão..

Dedica extensa parte da obra, fartamente documentada, e com nitidas gravuras, ao sensacional caso do Gregório Fortunato, no Catumbi, no palacete do Galeão. Intercala até o juizo de Gregório, numa entrevista concedida à «Ultima Hora» e que se resume nesta frase, que vale por uma advertência: — "E' preciso haver caráteres!"

Tôda a verdade referente a esse caso está exposto em numerosas páginas, com exação e clareza.

Nesse primeiro volume, consagrado à memória do insigne estadista Getúlio Vargas, há, além dos episódios do Processo Tenelcros, outras páginas que refletem, como num espelho, os crimes de Olga Suely, D. Zulmira Galvão Bueno, Iolanda Porto, as acusações defesas de notáveis eloquentes advogados.

Em suma, o livro, ora editado, é um precioso subsidio para a história da eloquencia e do Direito no Brasil.

Mesa Redonda Dos Sapateiros, Na ABI

Compareceu em nossa redação uma comissão de sapateiros a fim convidarem seus colegas por nosso intermedio, para comparecerem à Associação Brasileira de Imprensa amanhã às 20,30 horas onde se irá realizar uma mesa-redonda.

Apelam ainda os sapateiros para que seus colegas e todos presentes à grande Assembléia, que será levada a efeito no proximo dia 18, às 18 horas na sede do Sindicato de classe onde será discutido o aumento de salario que pleiteiam.

Ao Ser Despedida Pelo Patrão, Tentou o Suicídio

Deu entrada no Hospital Carlos Chagas a domestica Maria Aparecida, solteira com 17 anos, residente onde á empregada, á rua Bagad, 335, em Bento Ribeiro por haver tentado contra a vida, no interior da residencia ingerindo forte quantidade de água sanitaria.

O fato prende-se ao motivo de seu patrão, Orlando de Sena Gomes, tê-la despedido por não poder efetuar o pagamento de seus salarios. Maria Aparecida após medicada naquele nosocômio retirou-se. As autoridades do 5º Distrito Policial registraram o fato.

Por absoluta falta de espaço deixamos de incluir esta seção

DESENHOS — Executamos com rapidez e perfeição, desenhos de propaganda e outros.
Chamar *BESSA* ou *SANTOS* — Tel.: 23-2773.

AGÊNCIA RAMOS DE AUTOMÓVEIS

Compra-se e troca-se carros usados. Facilita-se o troca. Não compre seu carro, sem antes nos fazer uma visita.
AGÊNCIA RAMOS DE AUTOMÓVEIS LIMITADA
RUA URANOS, 1217 — RAMOS — RIO DE JANEIRO

COLUNA MÉDICA

Tétano

Dr. Rubens Franco

E' uma doença infecciosa, causada, pela secreção externa, de um bacilo chamado «Clostridium tetani. Esse bacilo, multiplica-se isoladamente, e como sementes, tendo o nome de esporos, que vivem no solo e resistem durante dez e quinze anos. Todos os lugares, que tenha havido excreções humanas, existe o bacilo do tetano. Uma ferida insignificante, que às vezes nem merece a atenção, pode ser o lugar de entrada do germe. Este depois de penetrar no organismo, secreta uma substancia, que é considerada, o mais potente veneno até hoje conhecido. Essa secreção produz a paralisia do sistema nervoso. Além dos pequenos ferimentos a penetração do bacilo tem sido constatada, em umbigos de recem-nascidos, picadas de abelhas e outros insetos, queimaduras, injeções mal fervidas. Todos os ferimentos expostos ao ar, podem se tornar infectados. E' preciso muito cuidado nas extrações dentarias, havendo pouco cuidado do dentista, na esterilização dos ferros e na limpeza das mãos teremos tambem o perigo do Tetano. Como sintomas principais, temos: o desassocego, a irritabilidade, a dificuldade de engulir, como se tivesse alguma coença na garganta. Depois temos o trismo — impossibilitando de abrir e fechar a boca e finalmente a face do doente apresenta um aspecto de quem está rindo, o chamado "riso sardonicos". Em casos de ferimento não deixe de tomar a injeção profilatica, preventiva de soro. Lembre-se prezado leitor, que por incrivel que pareça o Tetano sempre aparece depois de ferimentos julgados sem importancia. Todo ferimento, grande ou pequeno merece um cuidado especial. Procure um Posto médico que possa lhe aplicar a injeção salvadora e mesmo tendo as reações do Sôro a sua vida ou a do seu filho estarão resguardadas dessa terrivel e mortal doença. Deixamos de dar o tratamento, pois este só pode ser feito em hospital ou serviço especializado. Cuide preventivamente, lavando bem as mãos, limpando os ferimentos, passando iodo ou mercurio cromo, colocando um esparadrapo enfim cuidando e levando a serio o pequeno ou o grande ferimento.

NOSSA CORRESPONDENCIA

D. Elza Silva. Estamos cuidando da internação de seu marido. Esta semana ainda ele será internado.

Sr. Homero Pereira. Segue pelo correio a receita solicitada. Faça a dieta, e ficará curado.

Sr. Josi. As vagas nos hospitais são dificeis, principalmente em Hospitais de nervosos, mas o seu parente será internado. Estamos aqui na GAZETA DE NOTICIAS para ajudar os nossos leitores.

D. Maria. No caso falado, a Sra. poderá usar a Penicilina — 400.000 por dia, 5 dias. Quanto a marca, não fica bem escrever aqui pois poderia parecer propaganda.

Todos aqueles que quiserem uma consulta ou orientação médica devem escrever para coluna Médica — GAZETA DE NOTICIAS — Rua Teofilo Otoni 142 — Rio, dando informes sobre o mal que sentem, estudaremos o caso. Dentro de nossas possibilidades interessaremos os necessitados em hospitais públicos.

PRODUTOS DE VALOR DA
FLORA MEDICINAL

JURUPITAN
Combate as cólicas e as congestões de fígado os cálculos biliosos e o istericismo

DIRAJAIA
Expectorante indicado nas bronquites e nas tosses mais secas rebeldes que sejam

CHÁ MINEIRO
Indicado contra reumatismos gotoso e artritismo melhora do pele e por ser muito diurético nas doenças dos rins

LUNGACIBA
Poderoso tônico amargo ativo e brônquio digestivo combatendo as diarréias e o catarro intestinal estimulando o apetite

VENDEM-SE EM TODAS AS FARMACIAS E DROGARIAS
— PEÇAM GRATIS NOSSO ÚTIL CATALOGO CIENTIFICO
J. MONTEIRO DA SILVA & CIA.
195 — Rua 7 de Setembro — 195
Telefone: 23-2726 — RIO DE JANEIRO

Os leitores e leitoras de GAZETA DE NOTICIAS que desejarem obter uma consulta com o Professor Ióe Ramath, cuja resposta será publicada nesta seção, deverão escrever sua carta a tinta com a maior clareza possivel e de outra do pena, sem carrinhos, em papel sem pauta. Não tendo papel sem pauta à disposição, o interessado deverá escrever atravessado sôbre as linhas. E' necessário dar o nome verdadeiro e um pseudônimo para a resposta, bem como declarar a hora, dia, mês e ano de nascimento, a cidade e o Estado. Não sabendo a hora em que nasceu, mencionar a cidade em que viveu maior número de anos e a época respectiva. Devem ser evitados os olhos em estilo telegráfico. Finalmente remeter o cupão abaixo devidamente preenchido para o Professor Ióe Ramath, "SONDANDO OS ASTROS" — Redação da GAZETA DE NOTICIAS — Rua Teófilo Otoni, 142 — Rio de Janeiro.

RESPOSTAS PELO CORREIO

Aquêles que preferirem receber pelo Correio a resposta de sua consulta, deverão remeter um envelope selado, juntamente com os cupões abaixo publicados, sendo que um devidamente preenchido.

NOVAS CONSULTAS

As pessoas que já tiverem obtido uma ou mais respostas e desejarem nova consulta deverão citar em sua carta o número ou números das respostas anteriores.

CONSULTAS PESSOAIS — GRATIS

Os leitores ou leitoras que desejarem obter consulta pessoal gratis com o Professor Ióe Ramath, deverão acatar as seguintes instruções:

1.º) — Recortar diàriamente o cupão numerado publicado abaixo, até completar a coleção de 20 dos mesmos cupões.

2.º) — Trazer a referida coleção de cupões na Portaria da GAZETA DE NOTICIAS, Rua Teófilo Otoni, 142 — Rio de Janeiro, por um bilhete para consulta no qual constarão o dia e a hora da mesma consulta.

3.º) — A coleção de 20 cupões que dará direito a uma consulta pessoal GRATIS com o Professor Ramath não poderá ser substituida com o mesmo número. Por êste motivo, os cupões com os quais se apresentarem um número novo.

Cupão n.º 2

Cidade ..... Estado .....
Nome .....
Pseudônimo com o resposta .....
Dia, mês e ano de nascimento ..... Hora .....
Cidade em que nasceu .....
Residência ..... N.º .....

AVISO — Ao escrever, faça 3 perguntas para serem respondidas pelo Professor Ramath.

... «Ave Maria cheia de graças»... Infelizmente, é a verdade cruel, caros leitores. Quando eu rezo que todos nos unamos em preces fervorosas, como o fiz no domingo passado, para afastar as influencias nefastas que pairam pelo espaço, muita gente faz um risinho de mofa ou de incredulidade. Não se riam, meus bons amiguinhos, que o caso é mais sério do que se pensa. Na revista «Kabalas», onde, tambem, Iahuto, as previsões sobre o mês de agosto, eu dizia textualmente o seguinte: "No início do mês, teremos dois fatos dolorosos. Na minha visão na «Bola de Cristal», o mês vigente, estava todo manchado de vermelho vivos... E' o domínio de todos, a morte imprevista de «Carmen Miranda» e o pavoroso incendio do domingo passados no «Hotel Vogues», e... Um, desgraçamente, dizia que o mês vigente estava todo manchado de vermelho vivos. São poucos os que conhecem o verdadeiro poder da prece, porque quase todos rezam dez «Ave-Marias» e vinte «Padre Nossas» de enfiada... Assim como papagaio. Não é assim que se reza. Esta reza ou nada, é a mesma coisa. Devemos rezar um... No máximo dois «Padre Nossas»... Saidos do fundo de nossa alma!... Do amago do coração! Essa prece é a que vai reboar pelo espaço, atingindo as esferas Celestiais. Oremos pois amigos mas orem com verdadeira fé e verdadeiro fervor... «Ave Maria cheia de Graças.»—

MARIPOSA — (Cavendura) — 2.083-A — Vejo nitidamente na «Bola de Cristal», três coisas para si: Primeiro — Casamento antes dos vinte anos. — Segundo — Muita felicidade no matrimonio. Terceiro — Não terá filhos. Espanha somente «Mariposa» você merece muito.

NILZA — (Jacarepaguá) — 2.084-A — Falam em nitidez: casamento muito cedo, isto é, antes dos 18 anos. Não será feliz ao casar com o esposo. Terá uma outra pessoa na sua vida, que também não a fará feliz. Uma terceira pessoa de uns 40 anos, mais ou menos, é que irá fazer a sua felicidade completa. Antes tarde do que nunca. Você poderia ser feliz desde já, se perder a teimosia dos brotinhos. Sirva o meu conselho e sempre as ordens.

CAVALHEIRO DA ESPERANÇA — (Petropolis) — 2.085-A — Você vem montado num cavalo branco? E' Cavaleiro da verdade, ou é desses que cai ao chão no primeiro pinote? Vamos ao seu caso. Está em uma dúvida tremenda, entre o «Brotinho» e a «Palmeirinha». E' a luta entre a beleza e a ponderação. Você já não é moço, meu filho. Tem 30 anos. Seu horoscopo dá que não gosta das futilidades. Não vai de escolha a trintona, que você é multissimo feliz. Além do mais, meu caro, o «Brotinho» é voluvel. Gosta somente das aventuras. Está ainda muito embuida pela matéria grosseira. Você é um escritor e pelo certo que me consta, deve escrever muito bem. Não tolerará as músicas baratas e vulgares. Depois do casório, você gostará ouvir uma ópera ou uma musica mais fina. Ela gostará ouvir um «Dr. Inhaulinos» ou um «Trem da Alegria». Haverá pelo menos um choque na festa. Você tira pela teimosia do brotinho, porque ela é pobre, filha de uma lavadeira e pretendida. Meu amigo. Tenho um amigo dela, rico sem pretenções a casamento. Procure guarda-la para o bom caminho, porque no fundo ela não é má criatura. Certamente tem algum amigo pobre. Arranje o casamento entre os dois. Você e a esposa, serão o padrinho do primeiro filho. Você estaria prestando um grande beneficio, estaria formando uma criatura feliz mas não esqueça estragando a sua felicidade. Meu amigo. Pelo que consta para mim, porque o assunto é muito evoluido e merecedor daquela sempre.

NÚMEROS FELIZES

9436 7250

INDICADOR PROFISSIONAL
MÉDICOS

DR. NEWTON SALIM
CIRURGIÃO GERAL
Consultório:
AVENIDA CALÓGERAS 15 — 12.º ANDAR — SALAS 1201 e 1202
Segundas, quartas e sextas-feiras, das 14 às 16 horas — TEL. 52-0431
Hospital Mencorvo Filho: Tel. 32-0550 — Residência: Tel. 25-1651

DR. ADOLPHO STAERKE — CLINICA DE SENHORAS — LIVRE DOCENTE DA FACULDADE DO BRASIL
Consultório: RUA ASSEMBLÉIA 58-1.º ANDAR — TELEFONE 42-3531
Residência: RUA ADALBERTO ARANHA 68 — TELEFONE: 48-5861

DR. BRANDINO CORRÊA — Doenças dos órgãos Genito-Urinarios ambos os sexos — RUA MEXICO, 11 - 5.º andar — Grupo 502 — As 14 horas

PERNAS — VARIZES. ULCERAS ECZEMAS EDEMAS — Infiltrações duras Erisipela e Flebites. Perturbações circulatórias das pernas.
Dr. JOAQUIM SANTOS com 28 anos de prática trata sem operação e sem repouso. De 9 às 12 e 14 às 18 horas
RUA DO CARMO N. 8 — 7.º ANDAR — TEL. 52-4891 — RAIOS X

LOTERIA FEDERAL — AMANHÃ — 3 MILHÕES DE CRUZEIROS

BANCO BORGES S. A.
OFERTA EM TODAS AS AGÊNCIAS DO RAMO BANCÁRIO
RUA ALFÂNDEGA 21-25

Alfaiate Voronoff
Faz do terno velho novo, virando pelo avêsso. Consertos e reformas em geral. Aceita-se cortes para feitio de ternos sob medida. Rua da Alfândega, 260, sob.

Eleita, no Clube dos Sargentos, a chapa "Ordem e Progresso"

Com a eleição levada a efeito no Clube de Subtenentes e Sargentos do Exército, sábado último mais uma pá de cal foi atirada nos seus golpistas de sempunhados de maus brasileiros que, ainda não satisfeitos com a tragédia de 24 de agôsto, pretendem arrastar o Brasil à desordem e ao caos.

Apresentamos, como slogan a frase "Aqui não há golpes pois os eleitos são empossados", não deixa dúvidas quanto ao ânimo legalista que norteia suas atividades.

CAMARADAGEM E ELEGÂNCIA

Cerca de 600 sargentos e subtenentes votaram, enquanto os componentes das duas chapas "Ordem e Progresso" e "Ação e Cooperação" confraternizaram alegremente.

Até doentes internados no Hospital Central do Exército, por deferência do diretor daquele nosocômio, compareceram para votar.

Todo o pleito decorreu em um ambiente de perfeita ordem e camaradagem. As 21 horas, teve início a apuração, sob franca expectativa, de vez que ambas as chapas contavam com grandes simpatias.

VENCEU A "ORDEM E PROGRESSO"

Já pela madrugada de domingo os votos tinham sido contados. Venceu, por pequena margem, a chapa encabeçada pelos sargentos José Barreto e Paiva Melo. Foi quando o sargento Seixas, candidato vencido, dirigiu-se ao vencedor, cumprimentando-o efusivamente, sob aplausos dos presentes.

A POSSE

No dia 14 de setembro — aniversário do Clube — tomarão posse, em sessão solene, os eleitos.

Para essa festa serão convidados o Sr. Café Filho, os presidentes do Senado da Câmara Federal e da Câmara dos Vereadores, os ministros de Estado, o Prefeito, parlamentares, os generais que na época se encontram no Rio e outras pessoas gradas.

Os novos dirigentes não precisam apressar a posse. Segundo seu Slogan serão empossados, em qualquer época. Lá não há golpe.

E não é preciso ser muito inteligente para entender, não se apoiam golpistas.

Moral-Educação
O Arruaceiro
O Porteiro
Do "Ed. Jurity"

O morador do Edifício Jurity, localizado na rua Voluntários da Pátria, 340, há tempos vem sofrendo vexames e sendo molestado pelo seu porteiro. Torres é quem vem fazendo o que bem entende.

Ainda sábado último, nossa reportagem constatou um desacato feito ao Sr. João Magalhães, residente no apartamento 510, quando cêrca das 21 horas, este lhe foi reclamar a falta da luz no corredor do mencionado edifício. Correu esbravejou que não tinha nada com isso e que não estava ali para servir de amásio dos moradores.

Como o senhor João Magalhães estivesse acompanhado de várias pessoas, o porteiro aproveitou para desacatá-lo e tentar agredi-lo.

Torna-se necessário que a Imobiliária responsável tome providências, no sentido de seus inquilinos não sejam perturbados por um porteiro, que parece o presidente da Companhia.

Mesa redonda, na ABI, contra a carestia

Amanhã, dia 17, às 20 horas, será realizada no 9.º andar da ABI, uma grande Mesa-Redonda contra a carestia, para a qual foi convidado todo o povo.

Avultam no momento a pretendida extinção das feiras-livres, os novos aumentos de preços e as propaladas liberações de mais artigos.

A Mesa-Redonda de amanhã, através de manifestos já publicados, conta com o apoio de donas de casas, deputados, líderes sindicais e estudantis.

Os deputados, por exemplo, afirmam, em manifesto assinado por Rogê Ferreira, Campos Vergal, Aarão Steinbruck, Souto Maior, Alberto Andalo, Teixeira Queiroz, Nogueira da Gama, Ari Pitombo, Manoel Barbuda, Medeiros Neto, Wilson Fadul, Yukishigue, Tamura, Georges Galvão: "com surprêsa o povo assistiu a mais um aumento de preços, o do açúcar, nesta época de vida cara."

Os líderes sindicais em seu manifesto, declaram: "Basta. Chegou a hora de dizermos, bem alto, aos homens do govêrno: basta. Não podemos deixar que a miséria cresça em nossos lares." Êste manifesto é apoiado entre outros pelos líderes sindicais Sebastião dos Rêis, Gerson Costa da Silva, Moacir de Sá Palmeira, Benedito Cerqueira, Waldomiro Luiz da Silva, Raimundo Nonato, José da Costa Pacheco, e outros.

DOENÇAS DA PELE
Sífilis — Tumores — Câncer — Eczemas — Varizes — Ulcera das pernas — Verrugas — Espinhas — Queda de cabelo
Dr. Agostinho da Cunha
Das 16 às 19 horas
ASSEMBLÉIA, 75
Tels.: 42-1155 e 28-1059

Funcionários em Ação Judicial Contra a Caixa Econômica

Helvécio Coelho Gomes e mais onze funcionários da Caixa Econômica Federal do Estado do Rio de Janeiro, propuseram, por intermédio do seu advogado, professor Teles Barbosa, contra aquela entidade, o Conselho Superior das Caixas Econômicas Federais e a União Federal, uma ação ordinária para os compelir a pagar, a eles autores como conferentes efetivos daquela autarquia, vencimentos iguais aos que são pagos aos tesoureiros auxiliares do Serviço Público Federal, a partir de 24 de Setembro de 1948, data em que entrou em vigor a lei federal nº 463, com as demais vantagens nessa mesma lei previstas.

Alegaram os autores que a citada lei 463 declara, expressamente, extensivos aos conferentes de valores do Ministério da Fazenda, os vencimentos e vantagens outorgados aos tesoureiros auxiliares e que a lei 1.095 de 1950 foi promulgada para explicar que nêsse mesmo regime estão incluídos os conferentes e tesoureiros das autarquias federais e portanto os que têm exercício na Caixa Econômica Federal.

Julgando a ação, o titular daquela Vara, Dr. José Navega Creton, deu ganho de causa aos autores, condenando a Ré a lhes pagar o que por eles foi pedido na Inicial, bem como os honorários do advogado, na base de 10% (dez por cento) do valor da condenação, juros de mora e custas.

um serviço econômico de
CÓPIAS
* Á MÁQUINA
* AO MIMEÓGRAFO
* FOTOSTÁTICAS e
* HELIOGRÁFICAS
A COPIADORA
(Marca Registrada)
A Casa Mais Antiga No Gênero
Quitanda, 97 - 1º
Para serviços URGENTES chame 23-5155 23-5232

Entendimento Entre o Brasil e a Colombia

Foi alcançado perfeito entendimento entre o Govêrno brasileiro e da Colombia, no tocante ao problema do café as negociações realizadas pelos Ministros José Maria Whitaker e Vilaveces permitiram estabelecer bases para uma ação comum dos dois maiores produtores visando a estabilisação dos preços. Espera-se que tanto os países que integram a Fedecame, quanto os países africanos, cuja reunião está marcada para setembro em Bruxelas, adiram ao pacto brasileiro-colombiano. — Ido (C.D.J.)

LINGERIE
Fábrica de lingerie moderna, oferece os últimos modelos para noivas em jogos e combinados. Os pedidos vendem-se também no ato — Rua 7 de Setembro n. 139, 3º andar.

CARMEN MIRANDA

Por FERNANDO JORGE UCHÔA

Para os que se habituaram, na adolescência, a ouvir grandes motivos da música popular brasileira, aos quais Carmen Miranda ofereceu interpretações notáveis, o desaparecimento da cantora tornou-se de repente chocante. Abre-se um vazio onde mergulham feias interrogações — Ela não existe mais... e em nós alguma coisa deixou de existir. Deixou de existir não apenas pelo momento que decidiu a vida de Carmen. Havia em nossas almas, na vivência em que nós construimos dias e noites que se fizeram um caminho de sensibilidade. E agora quando o excelente intérprete de tantas produções inspiradas cerra os olhos para sempre, descobrimos, no quadro imprevisto da serenidade poética, as raízes de sempre, que nos alimentaram de tudo que é essencialmente humano.

Estamos longe, muito longe do que fôra alegre para os gestos do primeiro instante da mocidade.

Araci de Almeida, Sílvio Caldas, Francisco Alves, João Petra de Barros e Carmen Miranda estavam em nossa companhia a qualquer hora em qualquer horário, nas manhãs luzentes, no silêncio das noites e no roteiro das folias carnavalescas. Andavam distantes, mas a verdade é que sempre estiveram próximos da nossas vidas, marcados no coração como o sol a pedra e a canção que trabalhou um timoneom que todas as coisas foram comoostas e nos enviou como uma fonte oferecendo passagem para adiante.

A cidade, a gente da cidade, a alma da cidade, todos foram reconhecer a morte, e, talvez poucos tenham pensado na mulher. No talento na glória de alguém, só se vê a altura da fama a fôrça da popularidade e quase nunca o ser que constroi, que se distribui e vive... Suas horas cinzas, seus sonhos amarrotados, o sorriso de sempre com que se recaram realmente do mundo, inssenão podem ser alcançados exigiriam, para serem vidas, olhos telescópicos que captassem todas as direções e sentissem amalgamente o universo da condição humana. Muito mais fácil é fotir a notícia, a correr como as crianças atrás do balão que sobe para anodrejá-lo.

As flores ofereceram-lhe seus coloridos: os amigos, a homenagem sincera: outras palavras. Dentro das palavras muitos compreendemos o que se passa no palco abandonado. Sempre foi assim. Recolhemos uma pétala caída e nos sentimos bons.

Carmen! As horas hibernaram, as orquestras tocam silenciosas, a noite transpôr os limites da madrugada e há estrêlas arrancados da amplidão gotejando luzes para um orvalho de ternura. E' o momento de tocar os olhos recônditos e descobrir o infinito.

O instrumento silente arrebata as mãos das sombras. A harpa, a lira e o atabaque não traduzem, mas a música existe e modula a gargalhada solitária do mar que surpreende o ocaso de um sonâmbulo.

A memória do luar que recolhe histórias salta na página em branco e esquece o último romance. O poeta retoma sua canne, transmite a multidão e as palavras que murmura são poemas pisados que ficaram pelo chão.

II

E' nosso desejo que a modesta homenagem que prestamos a Carmen Miranda possa também constituir justa homenagem a todos aquêles integrantes do rádio brasileiro que, na sua aurora no período criador e inovador dos programas que haveriam de dar cunho, experiência e maturidade à vida radiofônica, tanto fizeram e tanto dedicaram, artística e profissionalmente, à instituição que haveria de ser uma das mais significativas do meio século que estamos vivendo. A êsses pioneiros, vítimas da incompreensão, é que se deve a vulgarização, em todos os meios e fronteiras, dos motivos musicais, condicionados às diversas regiões do país, bem como a apresentação das músicas características dos ambientes pobres da Capital da República, subúrbios e morros, onde se revelavam os sambas e a poesia de nossa gente.

Recolhido e divulgado êsse material, novo incentivo receberam compositores, músicos e cantores, não tardando que se organizassem em sociedades com a finalidade de proteger seus direitos. Novos ritmos surgiram, novos e modernos conjuntos orquestrais, novos intérpretes, e programas da melhor estrutura e requisitos técnicos. Hoje, o rádio, entre outras coisas, constitui uma nobre profissão.

Para um moderno levantamento cultural de determinada época, não se pode, ao lado da imprensa, desprezar a contribuição do rádio. Quem desprendidamente olhar para os valores que contribuiram de qualquer maneira para o engrandecimento do rádio e divulgação das nossas melhores composições musicais, não poderá olvidar Carmen Miranda, que estabeleceu êste ponto de saudade.

DEPÓSITO DE FOGOS SÃO JOÃO
VENDE-SE POR ATACADO E A VAREJO
Grande "stock" e variado sortimento de Armas Munições Material de caça e pesca Artigos de cerâmicas Discos para vitrola, Material fotográfico, Instrumentos de corda e seus pertences, Produtos químicos para fabricação de fogos
OFICINA PARA CONSERTOS DE ARMAS E NIQUELAGEM
JORGE DE SOUZA LAGE
ESTRADA RIO PETRÓPOLIS, N. 1684
DUQUE DE CAXIAS — ESTADO DO RIO
JUNTO AO PÔSTO TELEFÔNICO

PRÍNCIPE DOS MÓVEIS
Símbolo de qualidade e bom gôsto
A maior e melhor organização de móveis do Leopoldina oferece a Vossa Senhoria o que há de melhor em móveis de todos os estilos, para o encanto e o conforto de seu lar.
VENDAS A LONGO PRAZO — PREÇOS E CONDIÇÕES EXCEPCIONAIS
FABRICAÇÃO PRÓPRIA — EXPOSIÇÃO E VENDAS:
RUA URANOS Ns. 1.211 e 1.213 — RAMOS

TINTAS FINAS COMÉRCIO INDÚSTRIA Ltda.
Esmaltes — Óleos — Vernizes — Ferramentas para pintores e todos os artigos para pintura. Não compre sem consultar a
CASA DAS TINTAS FINAS
RUA BUENOS AIRES, 77 — FONES 23-7118 e 23-0613

GAZETA IMOBILIÁRIA

TERRENOS DE PRAIA
Piscina — Cachoeira — Água — Luz, junto à Vila Geny — Lotes de 12 x 50. Posse imediata. Prestações a partir de Cr$ 200,00 mensais. Tudo demarcado em lotes, granjas e sítios.
Informações com o Sr. LOPES
AV. MARECHAL FLORIANO, 1 - 1.º ANDAR
TELEFONES 23-3839 e 43-7458

GRANDE OPORTUNIDADE
A Companhia Brasileira de Melhoramentos acaba de lançar as duas últimas plantas (4.º e 5.º) de seu loteamento de praia CIDADE BEIRA-MAR, situado em Barra de S. João, e avisa a todos os interessados que está aceitando vendedores à base de comissão de 10 %. Serviço independente de horários, ótimo para funcionários públicos, militares, aposentados, etc. Lotes de 12 x 30 a partir de Cr$ 70,00 (setenta cruzeiros) mensais, sem entrada e sem juros. Tratar com FERREIRA à Rua Araújo Pôrto Alegre, 56, sobreloja 2 (Esplanada do Castelo).

CIDADE BEIRA MAR - CR$ 70,00 MENSAIS
TERRENOS DE PRAIA — BARRA DE SÃO JOÃO
Lotes planos. Onibus diarios cortando o loteamento pela Rodovia Amaral Peixoto, em final de asfalto! — Valorização positiva — Decreto n.º 58
CONSTRUÇÃO LIVRE — POSSE IMEDIATA
LOTES A PARTIR DE CR$ 7.000,00 -- SEM ENTRADA, EM CEM MESES!
CBM - COMPANHIA BRASILEIRA DE MELHORAMENTOS - CBM
Rua Araújo Pôrto Alegre, 56 -- Sobreloja 2 -- Telefone 32-9933
DIARIAMENTE (INCLUSIVE SÁBADOS) ATÉ ÀS 18 HORAS — DOMINGOS ATÉ ÀS 12 HORAS

Ilex sagrou-se no «Prêmio Antônio Prado» seguido de Major e Bold Boy

Miss Taura, Og, Haralem, Tripoli, Igarana, Gable e Silis foram os outros ganhadores

Miss Taura disparada na primeira carreira

Og seguido de Johil

Haralem facil sôbre Kameran

A reunião de domingo ultimo agradou, com as vitorias alcançadas por algumas das forças. Venceu a prova Antonio Prado o potro Ilex, rateando a polpuda poule de Cr$ 185,00 no tempo otimo de 2'03"3/5 para a pista de grama leve.

A primeira carreira foi ganha por Miss Taura, rateando a poule de Cr$ 133,00.

Os demais ganhadores foram Og, Haralem, Tripoli, Igarana, Gable e Silis.

A seguir, o resultado tecnico das carreiras.

1º PAREO — 1.600 METROS
Cr$ 45.000,00

	Ks.
1º Miss Taura, G. Almeida	50
2º Jeanete, P. Labre	58
3º Bagatelle, M. Silva	54
4º Miss Cotia, U. Cunha ..	56
5º Glorialba O. Moura	58
6º Candongas N. Pereira ..	52
7º Baisa, J. Ramos	51
8º Parma, A. Araujo	58

Diferenças: 5 corpos e 1 corpo
Tempo: 98"4/5
Vencedor: (3) 133,00
Dupla: (24) 84,00
Placo: (3) 22,00, (7) 13,00 e (1) 12,00
Movimento do pareo Cr$ 1.476.870,00
MISS TAURA: F.A. 5 anos — R.G. Sul — por: Galeon e Flauta.
Proprietario: Paulo Martins da Silva.
Treinador: G. Feijo
Criador: Paulo M. da Silva
Saida demorada é só conseguida após o soar da sirene.
Miss Taura, poucos metros depois da partida, assumiu a liderança da carreira e abrindo luz, não mais se deixou alcançar e venceu por varios corpos.
A dupla foi formada pela Jeanete que atropelou no tiro direto. Em terceiro chegou a favorita Bagatelle.

Tripoli levou a melhor sôbre Cabulete

2º PAREO — 2.000 METROS
Cr$ 54.000,00

1º Og, O. Ulloa	56
2º Johil, A. Araujo	60
3º Desculdo, P. Labre	54
4º Bororó, E. Castillo	54
5º Hilaniiza S. Barbosa ..	52

Não correu: Bojagua
Diferenças: 1|2 corpo e 3 corpos
Tempo: 124"
Vencedor: (5) 26,00
Dupla: (24) 56,00
Placves: (5) 17,00 e (2) 12,00
Movimento do pareo Cr$ 1.381.760,00
OG: M.A. 6 anos — S. Paulo Formasterus e Devonia
Proprietario: Stud L. de Paula Machado
Treinador: Ernani Freitas
Criador: C.G. de Paula Machado
Hilaniiza poutcou a carreira seguida do Bororó, Desculdo, Og e Johil.
Na grande curva Bororó passou para a ponta e Hilaniiza esmoreceu ficando para ultimo.
Ao entrarem na reta final Og e Johil dominaram Bororó e transpseram o vencedor nesta ordem. Desculdo tambem derrotou Bororó obtendo o terceiro lugar.

3º PAREO — 1.400 METROS
Cr$ 55.000,00

	Ks
1º Haralem, R. Freitas	56
2º Kameran, E. Castillo ..	56
3º Guaiasco, J. Barros	53
4º Queixume, R. Martinho ..	56
5º Hermanito, J. Graça	56
6º Jucufu, E. Cardoso	56

Não correu: Bantu
Diferenças: 2 corpos e 3|4 de corpo
Tempo: 86"
Vencedor: (4) 53,00
Dupla: (23) 42,00
Places: (4) 19,00 e (2) 12,00
Movimento do pareo Cr$ 1.535.660,00
HARALEM: M.A. 4 anos — S. Paulo — por: Red October e Payette
Proprietario: Decio Coutinho
Treinador: Nelson Gomes
Criador: Haras Jaberava
Rapida e igual a largada aparecendo na ponta Guaiasco, seguindo-o Kameron, Haralem, Queixume e os demais, mantendo-se assa ordem até a reta.
Então Kameran superou o ponteiro mas Haralem depois de imitado produziu energico final com o qual livrou, boa vantagem e galopou até a meta para vencer o pareo com a vantagem de dois corpos sobre Kameran que no final manteve o 2 posto com esforço, ante a carga de Guaiasco, em reação, que lhe ficou a 3|4 de corpo.
O 4º lugar coube Queixume que foi corrido em alcance e pouco produziu.

4º PAREO — 1.600 METROS
Cr$ 45.000,00

	Ks
1º Tripoli, F. Brogyen	50
2º Cabulete, J. Ramos	54
3º Banki N. Pereira	58
4º Cadeado M. Henrique ..	60
5º Golden Gate, P. Labre ..	52
6º Capiberibe, A.G. Silva ..	54

Não correram: Pintassilgo e Quartzo
Diferenças: Cabeça e 1 1|2 corpo
Tempo: 97"4/5
Vencedor: (1) 21,00
Dupla: (12) 20,00
Movimento do pareo Cr$ 1.725.430,00
Tripoli: M.A. 5 anos — R. de Janeiro — por Secreto e Sola Firma
Proprietario: Stud 20 de Janeiro
Treinador: Mariano Salles
Criador: Haras Vargem Alegre
Apezar de pequeno lote presente ao starter, a largada demorou muito por causa da irrequietude de Cabulete mas ocorreu com oportunidade, surgindo juntos e em fila pela vanguarda Cabulete e Tripoli, que a sim foram até a reta.
Nesse ponto do percurso Tripoli progrediu um pouco, mas Cabulete o alcançou de novo e emparelhados aproximaram-se da meta onde nos ultimos galões voltar Tripoli a dominar o adversario e atingir a meta com a vantagem de cabeça.
O 3º lugar coube a Golden Gate, a 1 1|2 corpos de Cabulete, colocando-se Cadeado no 4º posto.

5º PAREO — 1.000 METROS
Cr$ 60.000,00

	Ks.
1º Ingarana, J. Ramos	53
2º Arrevila J. Baffica	58
3º Bong Lai, A. Nery	55
4º Bas Bleu, J. Marchant ..	55
5º Enerzilhada, M Henrique	75
6º Experiencia, M. Chirino	55
7º Marilu, A.G. Silva	55
8º Telus, M. Silva	55

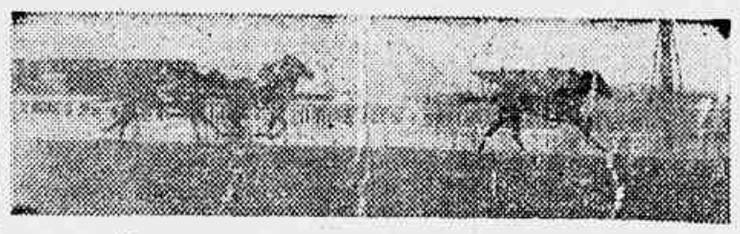

Igarana com varios corpos sôbre Arrevila

Gable com Ibaiti na dupla

Ilex domina Major no final

Diferenças: 3 corpos e 2|4 de corpo
Tempo: 60"4|5
Vencedor: (1) 60,00
Dupla: (14) 79,00
Places: (1) 19,00 (7) 27,00 e (5) 37,00
Movimento do pareo Cr$ 2.332.680,00
INGARANA: F.C. 3 anos — Paraná — por: Guayduru e Faraway
Proprietario: Stud 20 de Janeiro
Treinador: Mariano Salles
Criador: Fazenda Santa Angela
Boa a largada aparecendo na vanguarda Igarana, seguida de Bong Lai, Arrevila, Bas Bleu e os demais panorama que observou-se até atingirem a reta.
Então Igarana destacou-se dos corpos e se apresentaram em atropelada Arrevila e Bas Bleu que alcançaram Bong Lai deante da social e Arrevila com mais ação o derrotou por 3|4 de corpo para formara a dupla a 2 corpos de Igarana.
Conservou Bong Laj o 3º posto ficando Bas Bleu, grande favorito no 4º lugar.

6º PAREO — 1.000 METROS
Cr$ 60.000,00

1º Gable, J. Marchant	57
2º Ibaiti, M. Silva	53
3º Jurato, D.P. Silva	53
4º Historico, M. Henrique ..	55
5º Iriri, J. Ramos	53
6º Montanero, G. Labre ..	53
7º El Farol, J. Baffica	55
8º Em Guarda, A.G. Silva	55
9º Rei do Nordeste, J. Lopes	55
10º Brasinfuco I. Domingues	54
11º Jarazal, A. Caceres	55
12º Rubro Negro, L. Leighton	58

Não correu: Ijoca
Diferenças: 1 1|2 corpo e 1 corpo
Tempo: 60"2|5
Vencedor: (1) 28,00
Dupla: (12) 15,00
Places: (1) 11,00, (4) 12,00 e (3) 12,00
Movimento do pareo Cr$ 2.326.810,00
GABLE: M.C. 3 anos — São Paulo — por: Arrow e Juruca
(Conclue na 10ª pagina)

Trabalhos na Gavea

Os trabalhos na manhã de ontem foram os seguintes:
TIO AMARAL, J. Marinho, 1300 em 84"3|5
FAIXA, J. Marchant, 1500 em 96"3|5
PIRUETA C. Ulloa, 1600 em 108"
NOJAGUA, J. Baffica, 1500 em 91"
MINARSO, M. Silva, 2200 em 144"2|5 os 1600 finais em 104"2|5
QUIXU, O. Ulloa, 1600 em 106"
FAXINHA, D. Silva, 1500 em 94"2|5
HIGH RED M. Henrique, 1500 em 98"3|5
ICY ROCK M. Henrique, 1500 em 96"
ENCORE, F. Irigoyen e SILVESTRE, Moreno 1600 em 101" 2|5 juntos
REGALO, Marchant, 1900 em 124"
TROVA, A.G. Silva, 1200 em 75"2|5
BOI B. Marinho, 2200 em 146"3|5 a milha final em 103"3|5: a volta em 133"3|5.
SEIBO O. Ulloa, 1600 em 103"2|5
HERCULES, L. Lins, 1600 em 102"2|5
KZARINA, M. Silva, 1400 em 89"
QUEEMINE, Castillo, 1400 em 88"2|5
CONVES L. Lins, 1500 em 101"2|5
DISCIPLINA J. Ramos e HAJJALI, O. Coutinho, 1400 em 89" vencendo Disciplina
NAVEGANTE, L. Lins, 1500 em 96"
EL VALIENTE, B. Marinho, 1500 em 95"
BY PASS, L. Lins 1600 em 46"2|5
RAMON NOVARRO D.P. Silva, 1400 em 93"
DANOSA, U. Cunha, 1500 em 102"
SELENE, J. Marchant, 1500 em 97"2|5
FARINELLI, L. Leighton 1400 em 88"
SENHORA, J. Araujo 1300 em 85"
JONLE, A. Araujo, 1500 em 97"
GAIUTA, U. Cunha, 1500 em 103"2|5
AILHANDRA, H. Lima 1400 em 93"3|5
ORLOFF, A. Araujo, 1500 em 96"
JONDECI, M. Silva, 1400 em 91"3|5
SUNMAID, N. Pereira, 1500 em 96"
ITAPORANGA, O. Serra 1600 em 64"2|5
GORGEIO, O. Coutinho e RUBIA A.G. Silva, 1500 em 97"
KISBER, H. Alves, 1500 em 98"
ANIVERSARIO, A. Cardoso 1000 em 65"
TALLOIRE, M. Silva, 140 0em 90"
GIRADOR, O. Coutinho, 1300 em 87"
GIRADOR, O. Coutinho, 1300 em 87"
RESOLUTA J. Mariano, 1500 em 98"
GREY GOYB, A. Nahid, 1500 em 100"
AMIRAL, E. Castillo e KENMORE, U. Cunha, 1500 em 96" ganhando Kenmore.
SANAM, J. Marchane e SIÃO, A.G. Silva 1400 em 85"2|5 melhor para Sanam
LAILO, R. Castillo, 1300 em 86"2|5

Trabalhos para o Dr Frontin

Os trabalhos para o Deutor Frontin foram os seguintes:

QUINTO A.G. Silva, 2200 metros em 141"4/5. volta fechada em 134"4/5. a milha final em 106"4/5 e ultimos 200 metros em 15".

QUINTO J. Marchant, 2500 em 132"1/5 a milha em 101", ultimos 1000 metros em 69"4/5 e os 200 finais em 13".

BIDE A.G. Silva esperou Quinquato nos 1600 metros e chegou junto.

MURTEL, W. Andrade, 2200 metros em 149".

BALEIA 270 F. Irigoyen, 2040 em 1[illegible]/5, a milha final em 102", ultimos 1000 em 64"3/5. 200 finais em 13"3/5.

Gonzalez Venceu Quarto Corridas

Em Cidade Jardim dominou ontem Luiz Gonzalez venceu quatro corridas, entre elas com os potros Royalty e Lazy Boy, nos Premios Fernando Pinto e Herculano de Freitas.

Manguarito reaparece na Serra com possibilidades dilatadas

Maron tem chance e Minopigro está na vez

O Jockey Clube de Petropolis apresenta hoje um programa de sete pareos bons, tendo como prova principal na distancia da milha a sexta carreira que reune Matipó Mengo, Onix, Manguarito Chanchão e Bico de Lacre.

A seguir, apresentamos os indicações e o programa com respectivas chaves:

1º PAREO — A'S 13,00 HORAS
1.500 METROS — Cr$ 12.000,00

	Ks.
1—1 Escalonia, P. Labre ..	54
2—2 Cartago, J. Martins ..	55
3—3 Kaolin, J. Baffica ..	54
4 Elegal, J. Graça	51
5 Chafick, C. Morgado ..	56
6 Matungo, O. Moura ..	54

2º PAREO — A'S 13,40 HORAS
1.500 METROS — Cr$. 12.000,00

	Ks.
1—1 Don Firmin A.G. Silva	51
2 Romantico, B. Ribeiro	56
2—3 Boussac, J.R. Barbina	52
4 Gamo, J. Silva	52
3—5 Admiravel A. Caceres	51
6 Bantu, P. Labre	52
4—7 Aratujo J. Martins ..	54
8 Jones, O. Castro	50
9 Ironico, W. Lima	53

3º PAREO — A'S 14,20 HORAS
1.500 METROS — Cr$ 12.000,00

	Ks.
1—1 Hellado, J. Queiroz ..	52
2 Tunuyan, J. Martins ..	54
2—3 Minopigro, W. Meirelles	54
4 Picuby, J. Graça	54
3—5 Gar el Bazar, Ribeiro	52
6 D. Federal Baffica	54
4—7 D'aria, P. Labre	52
8 Aracolaba, A.S. Leite	52
9 Labicea, C. Morgado ..	52

4º PAREO — A'S 15,00 HORAS
1.200 METROS — Cr$ 12.000,00

	Ks.
1—1 Crosby, M. Henrique ..	55
2 Paranaense, O Palermo	50
2—3 Sonhador, J. Graça ..	52
4 First Empire, A.S. Leite	55
3—5 Marroquino A.G. Silva	58
6 Mameluco, F. Madalena	56
7 Arrogante, A. Nery ..	56
4—8 Divita, J. Martins ..	52
9 Windsor A. Castro ..	52
10 Peseta, A. Caceres ..	58

5º PAREO — A'S 15,40 HORAS
1.500 METROS — Cr$ 12.000,00

	Ks.
1—1 Geraldy, C. Morgado ..	53
2 Sans Gene A. Marçal	53
2—3 Maron, B. Ribeiro ..	53
4 Suave, J.G. Martins	53
3—5 Capurro, P. Tavares ..	55
6 Descalçado, M. Chirino	55
4—7 Lapacho, A.G. Silva ..	55
8 Sal Amargo, J. Baffica	59

6º PAREO — A'S 16,10 HORAS
1.600 METROS — Cr$ 20.000,00
HANDICAP ESPECIAL

	Ks.
1—1 Matipo, P. Labre	53
2—2 Mengo, P. Tavares ..	54
3—3 Onix, J. Silva	53
4 Manguarito C. Morg.	56
4—5 Chanchão, J. Graça ..	59
" Bico de Lacre, J. Graça	57

7º PAREO — A'S 17,00 HORAS
1.500 METROS — Cr$ 12.000,00

	Ks.
1—1 Ouronegro, A. Castro	56
2 Peseta, A. Caceres ..	50
2—3 Muiraquitã, A. França	56
4 Charrua F. Madalena	51
3—5 Ma Griffe, G. Neves ..	50
6 Heliopolis W. Lima ..	52
7 Ever Friend, Garratoni	50
4—8 Ross, J.G. Martins ..	55
9 Mar de Ouro P. Labre	51
10 Miro, O. Bastos	50

INÍCIO DA REUNIÃO DE HOJE

O primeiro páreo terá início às 13,00 horas.

ACUMULADA INVERTIDA EM DOIS

Matungo
Don Firmim
Minopigro
Maron
Manguarito

NOSSOS PALPITES PARA A CORRIDA DE HOJE

	Duplas
Matungo — Escallonia — Chafick	— 14
Don Firmim — Admiravel — Bangu	— 13
Minopigro — Diaria — Tunuyan	— 24
Sonhador — Divita — Crosby	— 24
Maron — Geraldy — Sal Amargo	— 12
Manguarito — Matipó — Chanchão	— 13
Ouronegro — Mar de Ouro — Charrua	— 14

Programa de quinta-feira

1º PAREO — A'S 14,15 HORAS
1.500 METROS — Cr$ 40.000,00

	Ks.
1—1 Capitão Mozart	5 52
" Karlton	10 50
2—2 Bustrado	7 56
3 Quermesse	6 50
3—4 Gary Cooper	1 56
5 Franja	8 54
6 Borralheira	9 50
4—7 Niente	3 58
" Augura	4 54
8 Tucumana	2 54

2º PAREO — A'S 14,40 HORAS
1.800 METROS — Cr$ 45.000,00

	Ks.
1— Royal Crown	3 52
2—2 B. of the Sea	2 52
3—3 Diablita	4 52
4 Bombea	6 56
4—5 Morena Flor	5 56
6 Conchas	1 56

3º PAREO — A'S 15,10 HORAS
1.600 METROS — Cr$ 45.000,00

	Ks.
1—1 Cruzada	3 54
2—2 Piratini	2 52
3—3 Matipó	4 54
4—4 Mercury	1 58
" Aprisco	5 54

4º PAREO — A'S 15,40 HORAS
2.200 METROS — Cr$ 45.000,00

	Ks.
1—1 Lalau	4 58
2 Miuda	7 52
2—3 Eslavo	1 54
4 Dinon	5 52
3—5 Hineto	6 58
6 Cadarso	8 52
7 Serido	9 54
4—8 Pensezinho	10 52
9 Inglesito	6 58
" Manicoré	2 56

5º PAREO — A'S 16,10 HORAS
1.500 METROS — Cr$ 45.000,00

BETTING

	Ks.
1—1 Zezinho	3 54
" Don Miguel	9 51
2—2 Cafute	1 54
3 Marquez	4 51
3—4 Palermito	7 51
5 Gemo	2 53
6 Capitari	8 50
4—7 Jonez	6 56
8 Barril	10 54
9 Sunkist	5 55

6º PAREO — A'S 16,40 HORAS
1.400 METROS — Cr$ 45.000,00

BETTING

	Ks.
1—1 Coroaba	1 54
2 Elvante	7 1
2—3 Jonzal	6 1
4 Goianita	10 1
3—5 Emmeline	3 1
6 Ierata	4 1
7 Ercia	5 1
4—8 Miss Taura	8 50
9 Parma	1 58
10 Jeanete	3 [illegible]

7º PAREO — A'S 17,10 HORAS
1.600 METROS — Cr$ 40.000,00

BETTING

	Ks.
1—1 Melenus	1 54
2 Athos	7 [illegible]
3 Naida	1 52
2—4 El Gin	4 54
5 Holmes	1 52
6 Vienta Nort	5 51
7 Potato	1 51
3—8 Broadway B.	7 50
9 Exoe	2 54
10 Estabelero	8 50
11 Morena Lindo	3 53
4—12 Dominguelra	6 51
13 Holmio	9 53
14 Indaya	10 53
15 Durango	11 50

GAZETA JURIDICA

EDITAIS

JUIZO DE DIREITO DA PRIMEIRA VARA DE ORFÃOS E SUCESSÕES. — Cartorio do 2º Oficio EDITAL DE CITAÇÃO de interessados, com o prazo de um di, digo, um mes, da noticia da arrecadação da importancia encontrada. O DOUTOR JOÃO HENRIQUE BRAUNE, Juiz de Direito da Primeira Vara de Orfãos e Sucessões do Distrito Federal. — FAZ SABER aos que o presente EDITAL virem ou dele conhecimento tiverem que corre por este Juizo e Cartorio do 2º. Oficio, que funciona à rua D. Manuel 29, quinto andar, a arrecadação da importancia de Cr$. 5.600,00 (cinco mil e seiscentos cruzeiros), e pelo presente, cito e chamo todos os interessados para, dentro do prazo de um, digo, trinta dias, a contar da primeira publicação do presente edital, habilitarem-se no respectivo processo sob as penas da lei. E para que chegue ao conhecimento de quem possa interessar, mando passar o presente e mais dois de igual teor que serão publicados pela imprensa e afixados no lugar de costume de acôrdo com a lei. DADO E PASSADO nesta cidade do Rio de Janeiro, aos seis dias do mes de junho de mil novecentos e cinquenta e cinco. Eu, ANNIBAL DE ARAUJO LEITE, escrevente juramentado, datilografei. E eu, (ass.) Ilegivel, escrivão subscrevo. JOÃO HENRIQUE BRAUNE.

JUIZO DE DIREITO DA TERCEIRA VARA DE FAMILIA DO DISTRITO FEDERAL JUIZ DARCY RODRIGUES LOPES RIBEIRO ESCRIVAO. CARMEM C. LAVIGNE DE LEMOS EDITAL de Citação com o prazo de 30 dias à José Diniz de Vasconcellos, na forma abaixo: O DOUTOR DARCY RODRIGUES LOPES RIBEIRO, Juiz de Direito da Terceira Vara de Familia do Distrito Federal Capital da Republica dos Estados Unidos do Brasil, FAZ SABER aos que o presente edital virem ou dele conhecimento tiverem, com o prazo de 30 dias, especialmente José Diniz de Vasconcellos, que por parte de sua esposa [illegible] dos Santos Vasconcellos, foi dirigida a este Juizo a petição do teor seguinte PETIÇÃO: Exmo. Sr. Dr. Juiz de Direito da Vara de Familia. Aida dos Santos Vasconcellos, brasileira, casada, maior funcionária pública, residente à rua Campos da Paz, 218, nesta Capital, por seu advogado infra-assinado, vem mui respeitosamente expor para afinal requerer a V. Excia. o seguinte: 1º) que a suplicante casou-se sob o regime da comunhão de bens, perante o Juizo da 2ª. Zona do Registro Civil, 3ª. Circunscrição, conforme prova a certidão inclusa (doc. 2) em 11 [illegible] com o individuo José Diniz de Vasconcellos; 2º) que na [illegible] viveu poucos meses na companhia do marido pois que [illegible] levava como ainda leva vida irregular, fazendo crer que [illegible] constantemente e por isso não podia estar efetivamente nesta cidade, e no lar, ao lado da suplicante e de José Mauro, seu filho do casal; 3º) que a suplicante, movida, por capricho e [illegible] aceitava as ponderações do marido e, muita de seus pais e parentes [illegible] a falta de assistencia, moral e material, dada pelo referido individuo ao ponto de viver ela e o filho quase totalmente às expensas de seus pais; 4º) que, da união existe um filho de nome José Mauro [illegible] Vasconcellos, nascido em [illegible] o qual sempre viveu com a suplicante em casa de seus pais e totalmente às expensas dos mesmos, pois seu esposo nunca dispensou a menor assistencia ao filho quer moral quer material; — 5º) que, em [illegible] do ano próximo passado, José [illegible] a residencia da [illegible] que ela [illegible] o filho a fim de passar [illegible] companhia, ao que ponderou [illegible] humanamente impossivel atender sua solicitação na noite de hoje de vez que o leito, em absoluto repouso durante 48 horas. Revoltando-se, José passou a agredi-la moral e fisicamente causando-lhe equimoses pelo corpo o que deu origem a [illegible] feita no 14º. D. P. [illegible] o competente inquerito por determinação do Sr. Dr. Delegado titular [illegible] D. P. em 27 4 54; 6º.) [illegible] a suplicante [illegible] ladrão já tendo sido [illegible] vezes preso e processado por furto e falsa qualidade, inclusive cumprido pena [illegible] no D. F., conforme prova a certidão inclusa (doc. 4); 7º) em face a exposição feita e considerando injuria grave o fato de estar ligado pelos laços matrimoniais à pessoa de José Diniz de Vasconcellos e ainda por constituir êrro essencial quanto à pessoa é que vem propor, requerendo o desquite litigioso contra a pessoa do seu marido, de vez que, tendo tentado uma resolução amigável sem, no entanto lograr qualquer êxito, viu-se assim frustrada naquele seu intento. Requer tambem a suplicante se digne V. Excia. determinar seja oficiado à Delegacia de Vigilância e de Roubos e Falsificações no sentido de solicitar informes quanto a vida pregressa do suplicado, para melhor convicção e consequentemente a aplicação da lei. Protesta pelo depoimento do suplicado, bem como das testemunhas, cujo rol apresentará oportunamente. Nestes termos p. deferimento. Rio, 23-5-55. (a) Attila dos Santos Ribeiro. — DESPACHO DE FOLHAS 13. Cite-se por editais, com o prazo de 30 dias. Rio, 11-7-55. (a) Darcy R. L. Ribeiro. Em virtude do que passei o presente, ficam autora e réu intimados para comparecerem no dia 9-9-55 às 14 horas, para os fins da lei 968 10-12-49. Caso não compareça o réu fica o mesmo citado para dentro do prazo de 10 dias a contar da data do termino deste, contestar, querendo, o referido desquite, para constar passaram-se estes e outros de igual teor. — Cientes que este Juizo funciona à Avenida Franklin Roosevelt, 146, 7º sala 704, digo, sala 703, Edificio Nobel. Dado e passado nesta cidade do Rio de Janeiro, 11-8-55. Eu, Jayme Viana de Barros, escrevente juramentado, datilografei. E eu, Carmen C. Lavigne de Lemos, Escrivão, subscrevo. (a) Darcy R. L. Ribeiro. — Está conforme. O Escrivão, Jayme Viana de Barros.

JUIZO DE DIREITO DA SEGUNDA VARA DE FAMILIA — DISTRITO FEDERAL — JUIZ — DR CRISTOVAM BREINER — ESCRIVÃO, DR. JAIME CASTRO — Edital de citação, com o prazo de 20 dias, a Maria Aparecida de Sales Gomes — O Dr. Cristovam Breiner, Juiz de Direito da Segunda Vara de Familia do Distrito Federal etc. — Faz saber aos que o presente edital, com o prazo de 20 dias virem ou dele conhecimento tiverem e, especialmente D. Maria Aparecida de Sales Gomes, que, por parte de Valdir Calmon Gomes, lhe foi requerida a expedição dos presentes editais, a fim de ser citada a referida D. Maria Aparecida de Sales Gomes, para comparecer à audiencia de conciliação do dia 19 de setembro próximo findo, às 13 horas, em virtude da ação ordinária de desquite proposta pelo requerente, contra a requerida, em cuja petição inicial foi articulado o seguinte: que o requerente se casou com a requerida, sob o regime da comunhão de bens, cujo casamento foi realizado nesta Capital; que, como preliminar de ação foi requerida a competente separação de corpos, digo como preliminar da ação não foi requerida a competente separação de de corpos em virtude de já estaremos conjuges separados de fato, deste janeiro de 1948, encontrando-se a requerida em lugar incerto e não sabido; que do consorcio não existem filhos; que o casal não possui bens; que, logo nos primeiros tempos de casados, a requerida passou a infligir ao requerente toda a sorte de maus tratos e humilhações, não só sob o ponto de vista social como ainda em relação ao matrimonio, essenciais a manter vivo a afinidade conjugal; que, além disso a requerida passou a manter vida desregrada, frequentando, em péssimas companhias, ambientes de nenhuma recomendação moral, praticando atos degradantes que se refletiam na intimidade do lar, ferindo a dignidade e a honra do requerente e culminando inclusive a se exibir publicamente com pessoa, que, com os mais baixos propósitos, confessava ser seu amante; que, por espirito de tolerancia, o autor tolerava as faltas menores, tendo essa situação se agravado, o que tornou insuportavel a vida em comum, de vez que a requerida vivesse a coagir e injuriar o requerente, acarretando a propositura da presente ação; que a atitude da requerida era pública e notória, inclusive movendo campanha letal pela imprensa, contra o requerente, conforme faz prova o documento junto aos autos; que tambem com desconhecimento do requerente a requerida evitava a concepção, chegando ao absurdo de provocar abortos, sendo que, de uma feita, em virtude disso, teve que ser internada em uma Casa de Saúde localizada no bairro de Vila Isabel; que, em virtude do acima exposto o requerente adquiriu o direito de pleitear o desquite, como o faz, com fundamento nos arts. 315, III, 317, III e [illegible] do Código Civil; que assim deve ser julgada procedente a dissolução da sociedade conjugal, condenada a requerida nas custas e honorários de advogado e demais cominações legais. O requerente protesta por todo o genero de provas, especialmente pelo depoimento pessoal da requerida, inquirições de testemunhas e demais provas em direito permitidas. Dá-se a valor de Cr$ 20.000,00 [illegible] fiscais. A [illegible] datada de [illegible] de 1955. Funciona como advogado do requerente o Dr. João Castro Menezes, insc. 948. Despacho de fls. 8: — «Afirmada a ausência por termo nos autos, cite-se por edital com o prazo de 20 dias. Conciliação em 19 de setembro às 13 horas. Rio, 11 — VIII-55. Cristovam Breiner». — Em virtude do que, é expedido o presente edital, pelo qual fica citada dona Maria Aparecida de Sales Gomes para comparecer à audiência supra designada, e ciente de que o não comparecimento à mesma, importa em prosseguir no feito com o rito ordinário, correndo contra a mesma, a partir da aludida audiência, o prazo de 10 dias para contestação, pena de revelia. — Dada e passado aos 12 de agôsto de 1955. — Eu, Alberto Moreira Vidal, escrivão substituto, subscrevo. (a) Cristovão Breiner. Está conforme o original Alberto Vidal, escrivão substituto.

JUIZO DE DIREITO DA SEGUNDA VARA DA FAZENDA PUBLICA DO DISTRITO FEDERAL CARTORIO DO PRIMEIRO OFICIO EDITAL COM O PRAZO DE QUARENTA E CINCO (45) DIAS, PARA CITAÇÃO DE JOSE TONICO DE SOUZA, PASSADO A REQUERIMENTO DA CAIXA DE APOSENTADORIA E PENSÕES DOS FERROVIARIOS E EMPREGADOS EM SERVIÇOS PUBLICOS, na forma abaixo: O DOUTOR OSWALDO GOULART PIRES, JUIZ SUBSTITUTO EM EXERCICIO NA SEGUNDA VARA DA FAZENDA PUBLICA, DO DISTRITO FEDERAL, ETC. PELO presente edital com o prazo de quarenta e cinco (45) dias cita a JOSE TONICO DE SOUZA, por achar-se em lugar incerto e não sabido, para responder aos termos de uma AÇÃO DE DESPEJO, tudo de acordo com a petição inicial, distribuição e despacho, adiante transcritos: — PETIÇÃO INICIAL: — «Excelentissimo Senhor Doutor Juiz de Direito da Vara da Fazenda Publica. A CAIXA DE APOSENTADORIA E PENSÕES DOS FERROVIARIOS E EMPREGADOS PUBLICOS, ex-Caixa de Aposentadoria e Pensões de Serviços Públicos do Distrito Federal, ex-vi Decreto número trinta e quatro mil quinhentos e oitenta e seis, de dez de novembro de mil novecentos e cinquenta e tres, publicado no Diário Oficial de treze de novembro de mil novecentos e cinquenta e tres, entidade autarquica de previdência social, com séde na Avenida Presidente Wilson cento e noventa e quatro, vem, por seu Procurador abaixo assinado, propor contra JOSE TONICO DE SOUZA, brasileiro, solteiro, maior fiscal da Companhia de Carris, Luz e Força do Rio de Janeiro Limitada, de residência desconhecida a presente AÇÃO RESCISÃO CONTRATUAL e consequente DESPEJO pelos seguintes fundamentos: a) Conforme escritura pública anexa, a Autora celebrou com o Réu, um contrato de promessa de venda do prédio da rua G número doze, quadra H., em Coelho da Rocha, São João de Meriti, Estado do Rio de Janeiro. b) Ficou estipulado na clausula nona da referida escritura o seguinte: «A casa é exclusivamente destinada à moradia do associado e sua familia e não poderá sublocada senão com expressa autorização da Caixa». Convencionou-se, ainda, que seria motivo de imediata rescisão deste contrato, de pleno direito, independentemente de interpelação judicial ou extra-judicial o inadimplemento de qualquer clausula contratual ou não observancia das obrigações contidas em lei e regulamentos aplicaveis à especie». (letra b da clausula sexta). Entretanto, o Suplicado infringiu a clausula contratual, alugou o referido prédio ao Senhor Alonso Teles de Menezes, conforme foi constatado pelo Serviço de Fiscalização, sem consentimento da Autora, retirando-se para local desconhecido. c) Estando, pois, rescindido de pleno direito o contrato celebrado, a Autora que conserva o dominio do imóvel, requer a Vossa Excelência a citação do Réu acima qualificado, cientes os ocupantes do imóvel, para responder aos termos da presente Ação, na qual rescindida a escritura de promessa seja decretada o despejo, condenando-o nas custas e demais cominações legais. Outrossim, encontrando-se o Suplicado em local incerto e ignorado, requer a Suplicante seja procedida a citação do mesmo por edital nos termos do artigo cento e setenta e sete número I do Código de Processo Civil. Pede, outrossim, a audiência do ilustre Doutor Procurador da República. Protesta por prova documental, testemunhas, depoimento, dando à causa o valor de Cr$. 6.000,00 (seis mil cruzeiros) para os efeitos fiscais. Termos em que, pede deferimento — Rio de Janeiro, dezessete de maio de mil novecentos e cinquenta e cinco. (Assinado) A. de Lamare (Antonio de Lamare) — Procurador — Isento de selo nos termos do artigo sessenta e cinco do Decreto vinte mil, quatrocentos e sessenta e cinco, de [illegible] mil novecentos e trinta e um, combinado com o parágrafo segundo alinea vinte e tres do Decreto quatro mil seiscentos e cinquenta e cinco, de tres nove novecentos e quarenta e dois». DISTRIBUIÇÃO: «CORREGEDORIA DA JUSTIÇA. Ao Décimo Primeiro Oficio de Distribuição. D. à Segunda Vara da Fazenda Pública, Primeiro Oficio. Em dezessete de maio de mil novecentos e cinquenta e cinco. (Assinatura ilegivel)». DESPACHO: «A. Cite-se por edital com o prazo de quarenta e cinco dias. Dezoito cinco cinquenta e cinco. (Assinado) G. Pires». E para que chegue ao conhecimento de JOSE TONICO DE SOUZA, mandou o Meritissimo Juiz expedir o presente edital que será publicado pela Imprensa e afixado um exemplar no lugar de costume. — DADO E PASSADO, nesta Cidade do Rio de Janeiro, aos dezesseis dias do mes de junho do ano de mil novecentos e cinquenta e cinco. Eu (Celso Corrêa de Oliveira), Escrevente juramentado; o escrevi. E eu, (Eu Moacyr Prado Rebello), Escrivão interino, o subscrevi. JUIZ: — (OSWALDO GOULART PIRES).

EDITAL para conhecimento de terceiros, pelo prazo de trinta dias:

O Doutor Moacyr Rebello Horta, Juiz de Direito da Vara de Registros Publicos,

FAZ SABER aos que o presente Edital virem ou dele conhecimento tiverem que, por parte de **Josephina de Paula Barros**, se processa uma ação de usocapião tendo por objéto o imovel situado à Travessa Leonor Mascarenhas n. 122, cuja petição inicial é do teôr seguinte: Exmo. Sr. Dr. Juiz de Direito da Vara de Registros Publicos: JOSEPHINA DE PAULA BARROS, brasileira, solteira, domestica, residente e domiciliada nesta cidade, à Travessa Leonor Mascarenhas n. 122, em Bonsucesso, no gôzo do beneficio da justiça gratuita, vem, respeitosamente, perante V. Excia. expor e requerer o seguinte: I — A suplicante, há mais de 20 (vinte) anos, está na posse, com justo titulo e boa fé, sem oposição ou embaraço de espécie alguma, do terreno à Travessa Leonor Mascarenhas n. 122, medindo 8,00ms. (oito metros) de frente, igual largura na linha dos fundos, por 20,ms. (vinte metros) de extensão em ambos os lados, confrontando pela direita, de quem olha para a rua, com o prédio e terreno de propriedade do sr. José Simões; pela lateral esquerda com o prédio e terreno pertencente ao sr. João Senck e pelos fundos com o prédio e terreno da Av. Teixeira de Castro n. 482, pertencente à sra. Guiomar Vieira. II — A suplicante adquiriu o referido terreno (doc. junto) ao sr. José Fernandes da Silva, pela importancia de Cr$ 500$000 (quinhentos mil reis), em 23 de dezembro de 1933. III — O referido cidadão José Fernandes da Silva, após o recebimento integral do preço do imóvel desapareceu, tendo chegado ao conhecimento da suplicante que o referido senhor já morreu. IV — Que, em virtude do falecimento do promitente vendedor, sem outorgar à promitente compradora, ora suplicante, a escritura definitiva do terreno em questão, está a suplicante, a impossibilitada de legalizar a situação do imóvel em causa, onde construiu, já, uma modesta casinha, a qual se acha inscrita em seu nome na Prefeitura do Distrito Federal. V — Assim sendo, quer legitimar sua posse, nos termos do art. 551 do Código Civil Brasileiro. VI — Requer, outro sim, a citação dos atuais confrontantes José Simões, João Senck e Guiomar Vieira, bem como do representante do Ministério Público e, por editais, dos interessados ausentes e desconhecidos, todos para acompanhar os termos da presente ação de usocapião, na conformidade do art. 455 do Código de Processo Civil, por meio da qual deverá ser reconhecido e declarado o dominio da suplicante sôbre o referido terreno, ficando citados, ainda, para, no prazo legal apresentarem contestação, e para seguirem a causa até final sentença. — VII — Protesta por provas pericial, testemunhal, documento e depoimentos pessoais dos confinantes. Deferida e autuada esta, com o incluso documento. Pede deferimento. Rio de Janeiro, 27 de fevereiro de 1954. (a) Francisco de Paula Andrade Farias. — Inscrição 1967. DESPACHO: A. à conclusão. Em 5-3-54. (a) Moacyr. E para que chegue ao conhecimento de todos mandei passar o presente Edital e mais de igual teôr para ser publicado na imprensa e afixado no lugar de costume, bem como, de que este Juizo funciona à Av. Franklin Roosevelt 146, 9º andar, sala 901. Aos oito dias de agosto de mil novecentos e cinquenta e cinco. Eu, Carlinda Araujo Dias, escrevente juramentado, datilografei. Eu eu, Raul Ob'no, escrivão, subscrevo. Moacyr Rebello Horta.

Grande Concurso Mensal "GAZETA DE NOTICIAS"

INSTRUÇÕES PARA HABILITAÇÃO AO NOSSO SORTEIO CORRESPONDENTE À COLEÇÃO DE CUPÕES DA SÉRIE FF

Os leitores de GAZETA DE NOTICIAS que desejarem concorrer ao sorteio mensal de nossos premios deverão obedecer as seguintes inscrições:

1 — Recortar diariamente o cupão publicado em nossa primeira pagina;

2 — Juntar seis (6) cupões e trocá-los na sede da GAZETA DE NOTICIAS à rua Teofilo Otoni 112 ou nas proprias bancas de vendas de jornais e demais pontos indicados na relação abaixo por um bilhete numererado emitido pela Agência Junior de publicidade Ltda., o qual concorrerá ao sorteio da Loteria Federal de 28 de setembro de 1955;

3 — Cada coleção de seis (6) cupões será trocada por um bilhete numerado que concorrerá no sorteio;

4 — Os leitores do interior poderão enviar pelo Correio suas coleções de cupões para a GAZETA DE NOTICIAS juntamente com um envelope selado para a remessa pelo nosso Departamento de Divulgação e Propaganda ao interessado do bilhete que concorrerá no sorteio;

NOSSOS PREMIOS

São seguintes os premios que oferecemos aos nossos leitores:

1º PREMIO — Uma Geladeira Climax, oferta de J. Isnard;

2º PREMIO — Maquina de Costura oferta da "Casa Nero";

3º PREMIO — Colchão de Molas "Pluma";

4º PREMIO — Liquidificador "Arno"

5º PREMIO — Uma Bicicleta

CARTA PATENTE Nº 157

O nosso concurso é feito em combinação com a Agência Junior de Publicidade Limitada e apoiado pela Carta Patente Federal numero 157, de 17 de novembro de 1950.

BILHETES CORRIDOS

Os bilhetes corridos e não premiados concorrerão a sorteios especiais que distribuirão como premios, terrenos. As datas de realização serão oportunamente marcadas.

Entretanto os portadores dos referidos bilhetes (bilhetes corridos) que quizerem participar do proximo sorteio da série "FF" poderão trocar 6 dos mesmos bilhetes por um que concorrerá ao sorteio da citada série "FF".

O Sorteio da Série E E

Os resultados da extração pela Loteria Federal de 30 de Julho, correspondentes à Série "EE", foram os seguintes:

1.º	Prêmio	—	Bilhete n.º	64.169
2.º	"	—	" "	22.841
3.º	"	—	" "	56.028
4.º	"	—	" "	05.560
5.º	"	—	" "	66.915

Ilex sagrou-se no...

(CONCLUSÃO DA PÁGINA 9ª)

Proprietario: O.P. Golçalves
Treinador: Fernando Schneider
Criador: Haras VS

Muito demorada a largada desse pareo, antes da qual soou a sirene. No pique obtiveram vantagem Gaele Italti Historico, Gardu e Brazenfase esté por fora e formando um grupo nessa ordem foram até a reta onde Berzenface desgarrando perdeu terreno.

No tiro direito formou-se Gable, apresentando-se em final Ibaiti e Juratu que não obtiveram mais que os segundo e terceiro postos.

Venceu Gable por 2 1/2 corpos sobre Ibaiti que deixou Juratu em 2º a 1 corpo

Colocou-se Historico no 4º lugar.

—

7º PAREO — 1.600 METROS
Cr$ 100.000,00

	Ks.
1º Ilex, F. Irigoyen	55
2º Major J. Carlindo	55
3º Bold Boy, J. Marchant ..	55
4º Imbiry, P. Cunha	55
5º Austero, D.P. Silva ..	55
6º Forum, M. Henrique	55
7º Celeiro E. Castillo	55
8º Hot-pur., O. Ulloa	55
9º John Janio, J. Ramos ..	55
10º Ipê Roxo, A.G. Silva ..	55
11º Jeronimo O. Moura	55

Diferenças: 3/4 de corpo e 2 1/2
Tempo: 56"2/5
Vencedor: (7) 188,00
Dupla: (34) 113,00
Places: (7) 50,00, (5) 26,00 e (1) 15,00
Movimento do pareo: Cr$ 2.832.650,00
ILEX: M.C. 3 anos — Paraná — por Guaycurú e Pinkity
Proprietario: Stud Vice Rey
Treinador: Expedito Coutinho
Criador: Fazenda Santa Angelina

Ottima a largada apezar de um tanto demorada, despontando Major que com dois corpos de vantagem, fez o train, seguindo emparelhados Celeiro Bold Boy e John Janio, aos quais se seguiram Ilex, Imbiry e os demais.

Esse aspecto se manteve até os 800 metros onde John Janio colocou-se francamente em segundo com Celeiro e Bold Boy em 3º e 4º respectivamente.

Na reta o ponteiro, atacado por Jonh Janio, despediu-o mas então apresentaram-se Ilex, Imbiry, os quais Ilex com grande ação alcançou o ponteiro deante da tribuna social e apezar da resistencia oferecida, derrotou-o e transpoz a meta com a vantagem de 3/4 de corpo. Em terceiro chegou Bold Boy a 2 1/2 corpos de Major e em 4º Imbiry.

—

8º PAREO — 1.400 METROS
Cr$ 55.000,00

	Ks.
1º Silis J. Marchant	56
2º Aphrodite, J. Baffica ..	56
3º Nialute, G. Almeida	53
4º Prosperina, E. Cardoso ..	56
5º Lablosa, A.G. Silva	56
6º Descaida, P. Labre	54
7º Dores do Campo Ramos	54
8º Labelle, A. Cardoso	57
9º Araciaba P. Machado ..	58
10º M'ss Brasil M. Chirino	56

Não correu: Ginetta
Diferenças: 1 1/2 corpo e 5 corpos
Tempo: 86"2/5
Vencedor: (10) 24,00
Dupla: (14) 31,00
Place: (10) 12,00, (1) 12,00 e (7) 16,00
Movimento do pareo Cr$ 2.530.340,00
SILIS: F.G. 4 anos — São Paulo — por: King Salmon e Bonne Amie
Proprietaria: Zelia G. Peixoto de Castro
Treinador: Tancredo Coelho
Criador: Haras Mondesir

Boa a largada, ocupando Aphrodite a principal posição, mas ao cabo de 300 metros estava superado por Silis que destacadamente, passou a fazer o train e assim manteve o posto ao longo do restante do percurso, vencendo o pareo.

Na reta apresentou-se Aphrodite em atropelada mas Silis com boa vantagem, zombando dos seus esforços atingiu a reta com a diferença de 5 corpos.

O 3º lugar coube a Nialute que correndo em 5º ó se apresentou no final e ficou a 5 corpos de Aphrodite.

O 4º posto com final tardio pertenceu a Prosperina.

Movimento de apostas Cr$ 16.242.200,00
Concursos Cr$ 497.310,00
Total Geral Cr$ 16.739.510,00

CURSO E Colocação

A Você Que Pretende Estudar e Conseguir Emprêgo!

A Agência de Empregos UTILEX mantem curso normal de dactilografia e treino intensivo e rapido para os que estão eventualmente sem prática.

Tratando-se de uma conceituada AGENCIA DE EMPREGOS, temos colocado a maioria de nossos alunos, depois de habilitados em grandes firmas do Rio.

Detalhes e informações pelos telefones: 52-7745 — 42-5781.

ORGANIZAÇÃO UTILEX DE SERVIÇOS LTDA.
Rua 7 de Setembro, 63, 7º and.

Mais um Escandalo com Vereadores

Parece haver um fundo de verdade nas acusações feitas ao projeto, apresentado à Camara dos Vereadores do Distrito Federal, extinguindo os lotações individuais. Afirma-se que vários politicos prevendo a aprovação daquela medida, estão obtendo a concessão de linhas em nome de emprêsas, cuja organização estão promovendo.

FLAMENGO x BONSUCESSO, A GRANDE ATRAÇÃO DA PRÓXIMA RODADA — A rodada que se aproxima, terceira do certame carioca em curso, apresenta o "match" Flamengo e Bonsucesso como atração máxima, no Estádio Municipal, em Maracanã. Os demais embates são os seguintes: Fluminense x Madureira, nas Laranjeiras; Vasco x S. Cristóvão, em S. Januário; Portuguêsa x América, em F. de Melo; Olaria x Botafogo, em Bariri; C. do Rio x Bangu, em Niterói

Zizinho cobiçado pelo futebol italiano; o Bangú pede dez milhões de cruzeiros pelo passe!

Os paredros contra o torcedor

Será homologado, talvez hoje, o aumento dos ingressos!

Um dos maiores negócios do Brasil, quiçá de grande parte do mundo, é o futebol profissional. No nosso país, então, tem êle tomado proporções extraordinárias. E a sua disseminação e a maneira por que é aceito de Norte a Sul falam mais alto. Falam com maior exuberância. São atestados eloquentes, sôbre os quais não pairam sequer uma dose ínfima de dúvida. O futebol profissional e mais o turfe e as más coisas do rádio têm imantado tudo no século em que vivemos. São forças preponderantes. O resto pouco ou quase nada vale. Não porque êsse resto se houvesse quedado vencido diante das coisas citadas. Absolutamente. Está êle em progresso. Está êle no seu ramo ascendente. Mas o que acontece é que a concepção do mundo moderno é outra. Já não mais existe a sensibilidade artística. E a condição estereotipada do povo e a credulidade do ouvido humano são fatores indestrutíveis, quando se verifica a ausência absoluta da personalidade básica. E chega-se à seguinte conclusão: suicidaram-se os bons princípios e o bom-senso, no dia em que nasceu a "civilização" do mundo contemporâneo. Desapareceram as elites. Tudo sucumbiu. Uma queda vertiginosa se tem observado. Em consequência, nada mais, além do futebol, do turfe e das más coisas do rádio, encontra receptividade no Brasil. Dizem alguns entendidos que êsse fenômeno decorre do pouco incremento que se dá ao resto. Não é verdade, porém. Dentro do desporto, por exemplo, o basquetebol jamais terá um pé de igualdade ao futebol. Não arregimentará público, por mais que se lhe faça. No desporto, só o futebol conseguirá impor-se. Com ou sem difusão através das emissoras, com ou sem televisão as praças de esportes ficam repletas. Seja nos dias úteis, seja nos domingos e feriados, seja à noite os pelejas futebolísticas arrastam multidões. O povo é do futebol. E está tudo acabado.

EXPLORAÇÃO ERRONEA

Ora, se o povo é do futebol. Se o povo não mede sacrifícios pelo futebol, o profissionalismo no Brasil devia revestir-se de outro aspecto. E os clubes, ao invés de se debaterem nesse déficit tão perene de que fazem alarde, viveriam em boas condições financeiras. Manteriam, em última análise, um equilíbrio perfeito entre a receita e a despesa, através dessa fonte inesgotável de renda que é o futebol. E mesmo que não proporcionasse vantagens financeiras ao país, não lhe arrancaria os olhos da cara, quando houvesse certames internacionais. No ano passado, como se sabe, o Brasil entrou com cinco milhões de cruzeiros para o campeonato mundial. A C. B. D., como se diz na gíria, entrou com a «guela». Foram cinco milhões do povo desviados para a «bacanal» da Suiça, em detrimento do reaparelhamento do Corpo de Bombeiros ou de outras providências inadiáveis.

Portanto, se o futebol brasileiro não se reveste de outro aspecto, se não tem independência financeira, o mal decorre da falta de visão de seus dirigentes.

O regime inflacionário que toma vulto no profissionalismo à proporção que o tempo passa é uma decorrência da incapacidade dos próceres nesse país onde avulta a deprodução da espécie. Nesse país onde jorra mais jogador de futebol que petróleo em todo o recôncavo baiano, em toda a região de Olinda. Se se desse o devido respeito à renovação de valores, tudo seria diferente. Os clubes possuiriam grandes equipes para disputar dois ou três certames na mesma época. E não é só: exportariam jogadores a bom preço para o exterior.

Se existe público no Brasil para o futebol, torna-se injustificável a miséria dos clubes. Essa miséria, pois, é consequente da falta de boa direção.

Temos dito daqui e repetimos: promove-se, no Brasil, um profissionalismo de estilo romântico, um profissionalismo sem bases sólidas nos verdadeiros princípios da boa exploração do ramo.

O POVO NÃO E' O CULPADO

Do que se depreende, nenhuma culpa, por mais leve que seja, cabe ao povo. Ao contrário, esse povo merece até os maiores encômios pela sua dedicação, pela maneira por que sempre colabora comparecendo em massa às praças de esportes. Sujeita-se êle, inclusive, às maiores explorações, aos mais descabidos latrocínios. Proporciona o povo arrecadações astronômicas, para que os clubes possam, com isso, satisfazer suas providências nababescas, dentre as quais vai destacar-se aquela que importa nos «bichos» aos craques. O «bicho» varia. Será de cinco ou de dez mil cruzeiros, de acordo com a contribuição do povo, de acordo com a menor ou maior renda.

CRIMINOSA A MAJORAÇÃO DE PREÇOS

Dessarte, uma única coisa poderá dizer-se relativamente à majoração de preço de ingressos. é um ato criminoso.

O povo, se não é culpado pelo desequilíbrio financeiro dos clubes, não pode, é óbvio, sujeitar-se às sanções desse ato revoltante que atenta contra todos os princípios de dignidade, de solidariedade humana.

Os dezessete cruzeiros «per capita» ora cobrados por uma arquibancada já é algo compensador. Não se justifica, pois, que haja um acréscimo quase ao dobro daquela soma. E os poderes públicos precisam agir contra a exploração. Não é possível que os defensores da economia popular deixem os abutres operar livremente, senão com a sua conivência.

POSSIVELMENTE, HOJE, A HOMOLOGAÇÃO

Hoje, na Assembléia geral a ser levada a efeito na sede da Federação Metropolitana de Futebol, o assunto que foi resolvido no Botafogo deverá, possivelmente, ser homologado. Pois já decidiram os clubes que, a partir da próxima rodada, vigorarão os novos preços.

Será que isso vai mesmo acontecer? Ou as autoridades administrativas vão agir contra a indignidade? Aguardemos. O povo, porém, confia nos homens de boa-vontade.

DR. JOSÉ DE ALBUQUERQUE
DOENÇAS SEXUAIS DO HOMEM
Rua do Rosário, 98
DAS 13 AS 18 HORAS
Membro efetivo da Sociedade Sexológica de Paris

BAILES
Com sapatos dourados ou prateados. Senhoras, mandem tingir também vossas bolsas em branco, azul, preto, marron, etc., com a afamada tinta COURINA, na
Av. Passos, 27, sobrado
Tel. 43-1878

FABRICA BANGU
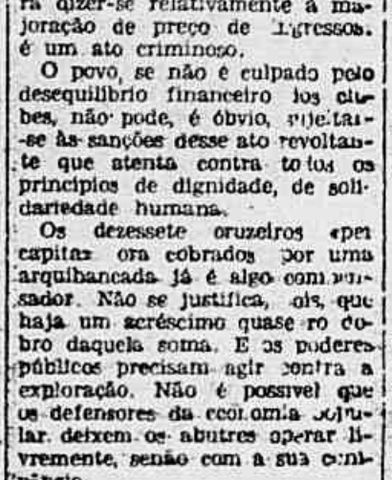

EXIJA NA OURELLA
SACOS - INDUSTRIAIS - MEDIANEIRA

Resumo da rodada que passou

JOGO — Flamengo x Madureira.
LOCAL — Maracanã.
JUIZ — Antonio Viug.
RENDA — Cr$ 208.046,70.
FLAMENGO — Arí; Tomires e Pavão; Jadir, Dequinha e Jordan; Joel, Paulinho, Indio, Evaristo e Zagalo.
MADUREIRA — Danton; Jorge e Darci; Nilo, Bitum e Moacir; 91, Machado, Tião, Edílio e Osvaldo.
PRIMEIRO TEMPO — Flamengo 2x0.
GOALS — Evaristo e Paulinho
FINAL — Flamengo 5x2
GOALS — Nilo, Zagalo, Evaristo, Evaristo e Machado.
ANORMALIDADES — Não houve.
ASPIRANTES — Flamengo quatro a um.
JUVENIS — Madureira 2x1.

• • •

JOGO — Olaria x Fluminense
LOCAL — Rua Bariri,
JUIZ — Antonio Musitano.
RENDA — Cr$ 161.886,80
OLARIA — Arí; Osvaldo e Renato; Moacir, Olavo e Dodô; Tiãozinho, Léo, Bera, Russo e Mario.
FLUMINENSE — Castilho; Lafaiete e Pinheiro; Clovis, Edson e Bigode; Telé, Didi, Valdo, Valdemar e Escurinho.
PRIMEIRO TEMPO — Empate de 1x1.
GOALS — Bera e Didi
FINAL — Fluminense 2x1.
GOAL — Escurinho.
ANORMALIDADES: — Telê e Olavo foram expulsos e este último agrediu a socos o arbitro, obrigando-o a correr.
ASPIRANTES — Olaria 3x1
JUVENIS — Fluminense 6x0

• • •

JOGO — Bonsucesso x Botafogo.
LOCAL — Teixeira de Castro.
JUIZ — José Monteiro.
BONSUCESSO — Julião, Bibi e Gonçalo; Paulo, Decio e Pacheco; Milton, Geraldo, Valter, Jair e Nilo
BOTAFOGO — Lugano; Gerson e Santos; Orlando Maia, Bob e Juvenal; Garrincha, Paulinho, Wilson, Quarentinha e Hello.
PRIMEIRO TEMPO — Bonsucesso 2x0
GOALS — Milton e Valter.
FINAL — Bonsucesso 3x1.
GOALS — Bob e Nilo.
ANORMALIDADES — Não houve.
ASPIRANTES — Empate de zero a zero
JUVENIS — Botafogo 3x0.

• • •

JOGO — Vasco x Portuguesa
LOCAL — São Januário
JUIZ — Eunápio de Queiroz
RENDA — Cr$ 115.583,00
VASCO — Vitor Gonzalez; Paulinho e Haroldo; Mirim, Orlando e Dario; Sabará, Valter, Vavá, Pinga e Parodi.
PORTUGUESA — Antoninho; Valter e Cicarino; Elba, Henrique e Haroldo; Guilherme, Jaleriano, Miltinho, Denoni e Baduca.
PRIMEIRO TEMPO — Empate de zero a zero
FINAL — Vasco dois a um
GOALS — Miltinho, Valter e Vavá
ANORMALIDADES — Não houve
ASPIRANTES — Vasco dois a zero.
JUVENIS — Vasco três a zero.

• • •

JOGO — America x O. do Rio
LOCAL — Campos Sales
JUIZ — Ivan Capeletti
RENDA — Cr$ 43.894,60
AMERICA — Uchôa; Rubens e Edson; Ivan, Osvaldinho e Helio; Nelsinho, Ceninho, Leonidas, Alarcon e Ferreira.
CANTO DO RIO — Vagner; Garcia e Benito; Ari, Moreno e Arnóbio; Celio, Wilson, Zequinha, Zenê e Jairo.
PRIMEIRO TEMPO — Empate de um a um.
GOALS — Leonidas e Wilson.
FINAL — America 2x1.
GOAL — Osvaldinho (penalti)
ANORMALIDADES — Vagner, contundido, saiu, aos 35 minutos do segundo tempo. Zequinha entrou na meta do Canto do Rio.

ASPIRANTES — America três a zero

• • •

JOGO — São Cristovão versus Bangu.
LOCAL — Figueira de Melo
JUIZ — Manoel Machado
RENDA — Cr$ 24.235,50.
S. CRISTOVÃO — Nenem; Bis; Cavilar, Zózimo e Jorge; Calazans, Decio, Zizinho, Grilo e Nivio.
PRIMEIRO TEMPO — Bangu três a zero.
GOALS — Decio, Nivio e Nivio
FINAL — Bangu 5x0
GOALS — Manfredo (contra) e Grilo.
ANORMALIDADES — Não houve.
ASPIRANTES — Bangu 2x1
JUVENIS — Bangu 4x1.
Manfredo e Jorge; Valdir, Benito e Decio; Wilson, Valdir II, Cabo Frio, Santo Cristo e Olivar.
BANGU — Jorge; Joel e Torres; Manfredo, Jadir e Ari; Nilton Santos, Zizinho, Nivio, Nilton e Grilo.

Após o «match» com o São Cristovão, o empresário italiano que se acha nesta capital esteve conversando longamente com Zizinho, do Bangu.

Nada, porém, no momento, conseguiu apurar a reportagem. Pois ambos os elementos despistaram. Em suma, não revelaram o que de positivo existia.

FORTE «CANTADA»

Mas o que é certo é que numa palestra entre o empresário italiano e Zizinho, justamente depois da aquisição de Julinho, Dino e Vinicius, outra coisa não seria senão um ajuste para nova conquista do futebol da Itália. E era realmente, segundo apuramos nas hostes banguenses, uma forte «cantada».

POR DEZ MILHÕES SERA' NEGOCIADO O PASSE

Entramos em contacto com o Sr. Carlos Nascimento, vice-presidente dos Interêsses Profissionais do gremio suburbano. E fomos informados de que, efetivamente, há interêsse do futebol italiano sôbre Zizinho. E sem que lhe fosse feita outra qualquer pergunta, Nascimento atalhou e foi incisivo, dizendo: «O Bangu não se oporá à aquisição de Zizinho. Desde que eles dêm dez milhões de cruzeiros pelo passe do nosso craque, o negócio estará fechado».

Assim, pois, estamos em vias de nova e sensacional transferência para o futebol italiano.

ECONOMIZE DIVISAS
BEBENDO MATE ESPUMANTE
Só em carrocinhas

Orf-Léne
TINGE MELHOR

LIVRARIA FRANCISCO ALVES
LIVREIROS E EDITORES
RUA DO OUVIDOR 166 — Rio
FUNDADA EM 1854

Voltou a brilhar o Bonsucesso

Foram os rubro-anis e os rubro-negros os que melhor se apresentaram

Foi-se mais uma rodada do certame carioca — a segunda. E o Bonsucesso voltou a brilhar. Demonstrou que vencerá o Bangu, no Estádio Proletário, não pelas falhas antagônicas. Vencerá, sim, pelos seus méritos. O sucesso de domingo, frente ao Botafogo, veio ratificar tudo. Veio demonstrar que o gremio da zona leopoldinense está com um time bem regular na atual temporada. E surge, agora, o Bonsucesso como um espantalho para o Flamengo. Seus últimos sucessos — sucessos categóricos, digamos sem favor — o credenciaram para o prelio com o bi-campeão.

BONSUCESSO E FLAMENGO OS UNICOS QUE VENCERAM E CONVENCERAM

E esses dois gigantes que irão digladiar-se domingo, no Maracanã, foram os únicos que convenceram ao se sobreporem, respectivamente, ao Botafogo e Madureira. Se o Bonsucesso venceu bem, lá em Teixeira de Castro, outrotanto fizera o Flamengo, no Maracanã. Foram duas grandes vitórias. Grandes não apenas pelo que expressaram as contagens. Mas pelo que ambos evidenciaram em campo

TAMBEM O BANGU, EMBORA EM PLANO INFERIOR

O Bangu também convenceu. Reabilitou-se ao bater o São Cristovão, em Figueira de Melo, por contagem dilatada. Mas o gremio suburbano teve, em arte, seu feito desvalorizado, dada a ineficiência antagônica. Os cadetes, em nenhum momento da luta, ofereceram resistência. E, por isso, ficou comprometida a vitória banguense. Foi situar-se em plano inferior àquele em que se mantiveram Bonsucesso e Flamengo.

NÃO CONVENCERAM OS DEMAIS

Fluminense, America e Vasco venceram mas não convenceram. Dos três, o tricolor foi quem se houve com maior acerto. Pois venceu o Olaria, na rua Bariri. Venceu um Olaria que, na primeira rodada, se impuzera ao America, por contagem dilatada. Todavia, o Fluminense conseguiu êxito mais por fôrça de desajustes do trio final contrário, onde falhou lamentàvelmente o goleiro local, que pròpriamente, pela sua grandeza. Foi um grande feito, evidentemente, partir de um placar adverso — 1x0 — para uma vitória por 2x1. Porém, a verdade é que se há de convir ter sido isso decorrente dos fatos já expostos. A verdade é a seguinte: o Fluminense deixou a desejar.

America e Vasco, colmigeram-se, sobretudo, o «handicap» campo, decepcionaram. Fizeram exibições comprometedoras. Ratificaram as performances inseguras da rodada de abertura do certame. Não inspiram confiança.

FIRME O FLAMENGO

De tudo, conclui-se: o Flamengo marcha firme para a conquista do tri-campeonato. E vai conquistá-lo, embora seja prematuro qualquer prognóstico. E vai conquistá-lo não apenas porque possua uma equipe bem ajustada. Mas, também, porque não existem concorrentes ao título. Pelo que se esboça é essa a conclusão a que se pode chegar. Existem muitos disputantes... Dentre os quais, até agora, temos, em nível inferior aos chamados pequenos: Vasco, America e Botafogo.

Pelo escore de 1x1, empataram Mendanha e Cacique

A praça de esportes do Mendanha Futebol Clube foi o local do encontro travado domingo último, entre as equipes do lube local e o Esporte Clube Cacique.

Os dois times proporcionaram uma luta movimentada, onde a disciplina foi o ponto alto. Um justo empate de 1x1 coroou os esforços dos litigantes em campo.

A primeira fase terminou sem abertura de contagem. Na segunda, aos 12 minutos, Joazinho, cobrando uma penalidade de fora da área, inaugurou o placar, para o Cacique. Vadinho, aos 20 minutos, de penalti, empatou para o Mendanha.

QUADROS QUE ATUARAM

Jogaram as equipes com as seguintes constituições:

MENDANHA F. CLUBE: — Alcides; Claudino e Lino; Altair II, Sararé e Altair I; Vadinho, Bem, Careca, Aristoteles e Denclo.

ESPORTE CLUBE CACIQUE: — Bibi; Napoleão e Wilson; David, Padeiro e Ica; Pedro, Raio, Jaime, Joãozinho e Themoteo.

PRELIMINAR

As equipes de aspirantes dos mesmos clubes proporcionaram, também luta movimentada, que terminou com a vitória do Cacique, por 3x1.

O NOSSO AGRADECIMENTO

A reportagem da GAZETA DE NOTICIAS esteve domingo último, pela primeira vez, no campo do Mendanha. Os dirigentes desta simpática agremiação da Zona Rural foram pródigos em gentilezas com o nosso cronista, que foi recebido pelos desportistas Eduardo R. Pereira, o popular Pindoba, Antônio Veloso, José Claudino da Silva, Itair Veloso, Osvaldo Veloso (Vadinho) e Hamilton Veloso.

Também os dirigentes do Esporte Clube Cacique deram prova de acolhida ao nosso cronista e seria injustiça se não fossem mencionados os nomes dos desportistas Mendelzinho, Luciano, Durval, Elias e Fernando.

• • •

O A. A. «SERENO GOLEOU» O V. DE CAMPO GRANDE

Na parte da manhã, joga-am, domingo último, as equipes de Veteranos do Campo Grande A. O. e Associação Atletica Sereno.

Com uma equipe formada de jogadores jovens, o clube de Cacia Pão Duro não teve dificuldades em golear os Veteranos do Campo Grande, por 7x3.

QUADRO VENCEDOR

O quadro da Associação Atletica Sereno jogou com:

Elson, Didiu depois Elzinho e Mizinho, depois Tião; Eltinho, Ivo e Betinho; Geominho, Pinho, Pedro, Zequinha e Lico.

MARCADORES

Pinho (3), Mizinho (2), Pedro e Zequinha, foram os goleadores.

• • •

BOLEIRO O ATLAS F. C. JOGA

O Atlas Futebol Clube, da Cacia, não apareceu, domingo último, para enfrentar o Vargem Grande Futebol Clube, conforme tinha combinado.

• • •

SEM JOGO

O VARGEM GRANDE F. C.

Estando sem compromisso para domingo, o Vargem Grande Futebol Clube, aceita jogo, em seu campo.

Entendimentos com o Sr. Ari Ramos, na estrada de Vargem Grande número 24.167.

• • •

BONITO FEITO DO FAZENDA

O Fazenda Futebol Clube de Bangu, enfrentando, domingo último, em seu campo, o Rubro-Negro Futebol Clube, conseguiu bonita vitória pelo escore de 3x2.

Atuando com seu quadro remodelado, o clube de Joaquim de Souza, mesmo enfrentando um adversário de grande categoria não se intimidou. Seus defensores, jogando com fibra, dominaram a cancha comemorando um indiscutível triunfo.

QUADRO VENCEDOR

O quadro do Fazenda jogou com os seguintes jogadores:

Hello, Joi e Siqueira, depois Demilson; Miranda, Seleste e Loca; Joel, Lozinho, depois Tião, Darci, Jarbas e Nivaldo.

GOLEADORES

Tião (2) e Lozinho marcaram os tentos do Fazenda, que assim venceu na preliminar, por 3x2.

Zizinho cobiçado pelo futebol italiano; o Bangu pede dez milhões de cruzeiros pelo passe!

Eleita, no Clube dos Sargentos, a chapa "Ordem e Progresso" (contrária ao golpe)

(TEXTO NA OITAVA PAGINA)

ZIZINHO
Palestrou, domingo último, com o empresário do futebol italiano
(TEXTO NA PAGINA ONZE)

O Coronel Côrtes, sôbre o sinistro

"A POLICIA CUMPRIU O SEU DEVER!"

(Texto na quarta página)

Cel. MENEZES CORTES
A ação da Diretoria foi perfeita

DENTISTA
Tratamento de canais pelos métodos GROSSMAN e BADAN.
Serviço protético perfeito
DR. WILSON A. CINTRA
Consultas com hora marcada pelo telefone 42-3603, das 9 às 11 horas, diariamente
Assembléia 32-5.º and., sala 501

O COMANDANTE DO CORPO DE BOMBEIROS EM ENTREVISTA À 'GAZETA DE NOTICIAS'

"O POVO DEVE COMPRAR CORDAS"

(Reportagem de JOSE LAHUD na 2.ª página)

ANO 50 RIO N. 188
GAZETA DE NOTICIAS
TERÇA-FEIRA, 15 Agosto 1950
O TEMPO

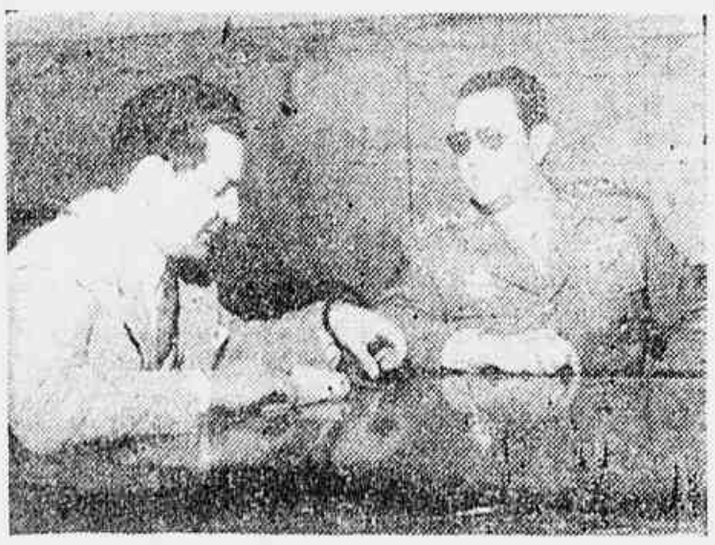

O Coronel Saddock de Sá quando era entrevistado pelo reporter da 'Gazeta de Noticias'

Acompanhado de amigos, profundamente consternados, o ataúde de Waldemar Schiller é transportado para o Cemitério de S. João Batista

O casal Schiller e o jornalista Raul Marins, as três vitimas da desidia funcional da Diretoria de Obras, a verdadeira responsável pelo sinistro

A polícia portuguêsa abre fogo contra os manifestantes, em Gôa

(TEXTO NA QUINTA PAGINA)

OLIVEIRA SALAZAR
Grande líder da nação lusa

MESA-REDONDA, AMANHÃ, NA ABI, CONTRA A CARESTIA DE VIDA

(TEXTO NA QUINTA PAGINA)

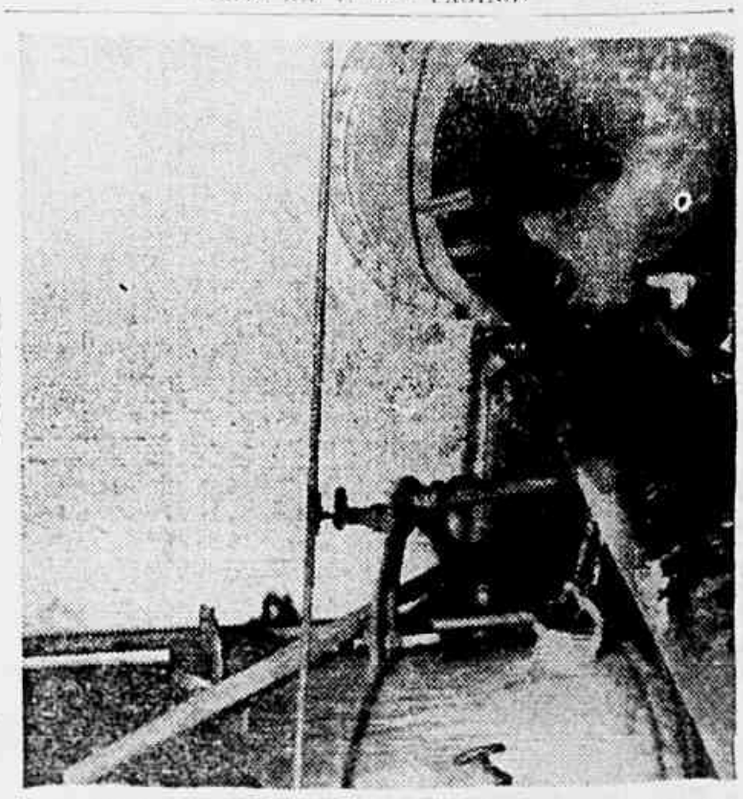

A caldeira que deu origem ao doloroso acidente

EXPLODIU O DEPÓSITO DE GÁS, FERINDO SEIS OPERÁRIOS

(TEXTO NA QUINTA PAGINA)

Será homologado, talvez hoje, o aumento dos ingressos do futebol!

(TEXTO NA PAGINA 11)